

สำเนา
แผนพัฒนาท้องถิ่น
(พ.ศ. ๒๕๖๖ – ๒๕๗๐)
แก้ไขครั้งที่ ๑/๒๕๖๖



องค์การบริหารส่วนตำบลหนองกระเทียม
อำเภอลำปลายมาศ จังหวัดบุรีรัมย์

จัดทำโดย สำนักปลัด
องค์การบริหารส่วนตำบลหนองกระเทียม
อำเภอลำปลายมาศ จังหวัดบุรีรัมย์

คำนำ

หนังสือกระทรวงมหาดไทย ที่ มท ๐๘๑๐.๓/ว๖๐๘๖ ลงวันที่ ๑๙ สิงหาคม ๒๕๖๕ ข้อ ๓.๙ เมื่อมีราชกิจจานุเบกษาประกาศใช้แผนพัฒนาเศรษฐกิจและสังคมแห่งชาติ ฉบับที่ ๑๓ (พ.ศ.๒๕๖๖-๒๕๗๐) ให้องค์กรปกครองส่วนท้องถิ่นนำหมุดหมายในแผนพัฒนาเศรษฐกิจและสังคมแห่งชาติฉบับที่ ๑๓ มาจัดทำรายละเอียดที่มีความสอดคล้องหรือเชื่อมโยงกับยุทธศาสตร์ชาติ ๒๐ ปี แผนพัฒนากลุ่มจังหวัด/กลุ่มจังหวัด/ภาค ยุทธศาสตร์การพัฒนาขององค์กรปกครองส่วนท้องถิ่นในเขตจังหวัด และยุทธศาสตร์องค์กรปกครองส่วนท้องถิ่น ในส่วนที่ ๒ ยุทธศาสตร์องค์กรปกครองส่วนท้องถิ่น และส่วนที่ ๓ การนำแผนพัฒนาท้องถิ่นไปสู่การปฏิบัติ โดยเป็นอำนาจของผู้บริหารท้องถิ่นในการดำเนินการตามระเบียบกระทรวงมหาดไทยว่าด้วยการจัดทำแผนพัฒนาขององค์กรปกครองส่วนท้องถิ่น พ.ศ. ๒๕๔๘ แก้ไขเพิ่มเติม ข้อ ๔ และข้อ ๒๑ มาดำเนินการโดยอนุโลมและให้ใช้เป็นการแก้ไขแผนพัฒนาท้องถิ่น ทั้งนี้ให้ดำเนินการให้แล้วเสร็จภายใน ๑๒๐ วัน นับแต่วันประกาศในราชกิจจานุเบกษา

องค์การบริหารส่วนตำบลหนองกระเทียม ได้จัดทำแผนพัฒนาท้องถิ่น (พ.ศ.๒๕๖๖-๒๕๗๐) ซึ่งประกาศใช้เมื่อวันที่ ๒๘ เดือนกันยายน พ.ศ. ๒๕๖๔ ไปแล้วนั้น แต่การจัดทำแผนพัฒนาท้องถิ่น ต้องสอดคล้องกับแผนพัฒนาเศรษฐกิจและสังคมแห่งชาติฉบับที่ ๑๓ มาจัดทำรายละเอียดที่มีความสอดคล้องหรือเชื่อมโยงกับยุทธศาสตร์ชาติ ๒๐ ปี แผนพัฒนากลุ่มจังหวัด/กลุ่มจังหวัด/ภาค ยุทธศาสตร์การพัฒนาขององค์กรปกครองส่วนท้องถิ่นในเขตจังหวัด และยุทธศาสตร์องค์กรปกครองส่วนท้องถิ่น ดังนั้นองค์การบริหารส่วนตำบลหนองกระเทียม จึงต้องจัดทำแผนพัฒนาท้องถิ่น (พ.ศ.๒๕๖๖-๒๕๗๐) แก้ไขครั้งที่ ๑/๒๕๖๖

องค์การบริหารส่วนตำบลหนองกระเทียม
กุมภาพันธ์ ๒๕๖๖

หลักการเหตุผลและความจำเป็น
ในการแก้ไขแผนพัฒนาท้องถิ่น (พ.ศ.๒๕๖๖-๒๕๗๐)
ครั้งที่ ๑/๒๕๖๖

หลักการ

๑ ระเบียบกระทรวงมหาดไทยว่าด้วยการจัดทำแผนพัฒนาขององค์กรปกครองส่วนท้องถิ่น พ.ศ. ๒๕๔๘ แก้ไขเพิ่มเติม (ฉบับที่ ๒) พ.ศ. ๒๕๕๙ (ฉบับที่ ๓) พ.ศ. ๒๕๖๑ ข้อ ๔ ในระเบียบนี้

“แผนพัฒนาท้องถิ่น” หมายความว่า แผนพัฒนาท้องถิ่นขององค์กรปกครองส่วนท้องถิ่น ที่กำหนด วิสัยทัศน์ ประเด็นยุทธศาสตร์ เป้าประสงค์ ตัวชี้วัด ค่าเป้าหมาย และกลยุทธ์ โดยสอดคล้องกับแผนพัฒนาจังหวัด ยุทธศาสตร์การพัฒนารัฐบาลท้องถิ่นในเขตจังหวัด แผนพัฒนาอำเภอ แผนพัฒนาตำบล แผนพัฒนา หมู่บ้านหรือแผนชุมชน อันมีลักษณะเป็นการกำหนดรายละเอียดแผนงาน โครงการพัฒนา ที่จัดทำขึ้นสำหรับ ปีงบประมาณแต่ละปี ซึ่งมีความต่อเนื่องและเป็นแผนก้าวหน้าและให้หมายความรวมถึงการเพิ่มเติมหรือเปลี่ยนแปลง แผนพัฒนาท้องถิ่น

“โครงการพัฒนา” หมายความว่า โครงการที่ดำเนินการจัดทำบริการสาธารณะและกิจกรรมสาธารณะ เพื่อให้การพัฒนาบรรลุตามวิสัยทัศน์ที่กำหนดไว้

ตามระเบียบกระทรวงมหาดไทยว่าด้วยการจัดทำแผนพัฒนาขององค์กรปกครองส่วนท้องถิ่น พ.ศ. ๒๕๔๘ แก้ไขเพิ่มเติม (ฉบับที่ ๒) พ.ศ. ๒๕๕๙ (ฉบับที่ ๓) พ.ศ. ๒๕๖๑

ข้อ ๔ “การแก้ไข” หมายความว่า การแก้ไขข้อผิดพลาดในแผนพัฒนาท้องถิ่นหรือแผนการ ดำเนินงานให้ถูกต้อง โดยไม่ทำให้วัตถุประสงค์และสาระสำคัญเดิมเปลี่ยนแปลงไป

ข้อ ๒๑ การแก้ไขแผนพัฒนาท้องถิ่นเป็นอำนาจของผู้บริหารท้องถิ่น

เมื่อผู้บริหารท้องถิ่นเห็นชอบแผนพัฒนาท้องถิ่นที่แก้ไขแล้ว ให้ปิดประกาศให้ประชาชนทราบโดย เปิดเผยไม่น้อยกว่าสามสิบวันนับแต่วันที่ผู้บริหารท้องถิ่นเห็นชอบ พร้อมทั้งแจ้งสภาท้องถิ่น อำเภอ และจังหวัดทราบ ด้วย

เหตุผล

องค์การบริหารส่วนตำบลหนองกระเทียม ได้จัดทำแผนพัฒนาท้องถิ่น (พ.ศ.๒๕๖๖-๒๕๗๐) ซึ่งประกาศใช้เมื่อวันที่ ๒๘ กันยายน ๒๕๖๔ ไปแล้วนั้น แต่การจัดทำแผนพัฒนาท้องถิ่น ต้องสอดคล้องกับ แผนพัฒนาเศรษฐกิจและสังคมแห่งชาติฉบับที่ ๑๓ นำมาจัดทำรายละเอียดที่มีความสอดคล้องหรือเชื่อมโยง กับยุทธศาสตร์ชาติ ๒๐ ปี แผนพัฒนากลุ่มจังหวัด/กลุ่มจังหวัด/ภาค ยุทธศาสตร์การพัฒนารัฐบาลท้องถิ่นในเขตจังหวัด และยุทธศาสตร์องค์กรปกครองส่วนท้องถิ่น ดังนั้นองค์การบริหารส่วนตำบลหนองกระเทียม จึงต้องจัดทำแผนพัฒนาท้องถิ่น (พ.ศ.๒๕๖๖-๒๕๗๐) แก้ไขครั้งที่ ๑/๒๕๖๖

ความจำเป็น

เป็นแนวทางในการพัฒนาและกรอบในการจัดทำงบประมาณรายจ่ายประจำปีงบประมาณ

ส่วนที่ ๒

ยุทธศาสตร์การพัฒนางค์กรปกครองส่วนท้องถิ่น

๑. ความสัมพันธ์ระหว่างแผนพัฒนาระดับมหภาค

การจัดทำแผนยุทธศาสตร์การพัฒนาก็คือ การกำหนดจุดมุ่งหมายการพัฒนาและการกำหนดแนวทางการพัฒนาที่จะนำไปสู่การบรรลุผลตามจุดมุ่งหมายที่กำหนดไว้ ทั้งนี้เพราะหากไม่มีจุดมุ่งหมายในการพัฒนาที่ชัดเจนแล้ว การบริหารงานก็จะเป็นการแก้ไขปัญหาเฉพาะหน้าไปเรื่อยๆ เมื่อมีปัญหาอย่างซ้ำซ้อนและไม่มีที่สิ้นสุดแล้ว ยังอาจทำให้ปัญหามีความรุนแรงมากขึ้นจนเกินศักยภาพและแก้ไขไม่ได้ ดังนั้น การจัดทำแผนยุทธศาสตร์การพัฒนาในครั้งนี้ จึงเป็นโอกาสอันดีที่จะได้กำหนดจุดมุ่งหมายและแนวทางการพัฒนาที่สอดคล้องกับสภาพปัญหา ความต้องการ และศักยภาพอย่างเป็นระบบ ซึ่งนอกจากจะเป็นการพัฒนาประสิทธิภาพในการบริหารจัดการภายใต้ทรัพยากรที่มีอยู่อย่างจำกัดแล้ว ยังเป็นการเตรียมความพร้อมเพื่อรองรับการถ่ายโอนภารกิจจากหน่วยงานส่วนกลางและส่วนภูมิภาคอีกทางหนึ่งด้วย

๑.๑ แผนยุทธศาสตร์ชาติ ๒๐ ปี (พ.ศ. ๒๕๖๑-๒๕๘๐)

โดยที่รัฐธรรมนูญแห่งราชอาณาจักรไทย มาตรา ๖๕ กำหนดให้รัฐพึงจัดให้มียุทธศาสตร์ชาติเป็นเป้าหมายการพัฒนาประเทศอย่างยั่งยืน ตามหลักธรรมาภิบาลเพื่อใช้เป็นกรอบในการจัดทำแผนต่างๆ ให้สอดคล้องและบูรณาการกันเพื่อให้เกิดเป็นพลังผลักดันร่วมกันไปสู่เป้าหมายดังกล่าว โดยให้เป็นไปตามที่กำหนดในกฎหมายว่าด้วยการจัดทำยุทธศาสตร์ชาติ และต่อมาได้มีการตราพระราชบัญญัติการจัดทำยุทธศาสตร์ชาติ พ.ศ. ๒๕๖๐ มีผลบังคับใช้เมื่อวันที่ ๑ สิงหาคม ๒๕๖๐ โดยกำหนดให้มีการแต่งตั้งคณะกรรมการยุทธศาสตร์ชาติ เพื่อรับผิดชอบในการจัดทำร่างยุทธศาสตร์ชาติ กำหนดวิธีการการมีส่วนร่วมของประชาชนในการจัดทำร่างยุทธศาสตร์ชาติ ในการติดตาม การตรวจสอบ และการประเมินผล รวมทั้งกำหนดมาตรการส่งเสริมและสนับสนุนให้ประชาชนทุกภาคส่วนดำเนินการให้สอดคล้องกับยุทธศาสตร์ชาติ

เพื่อให้เป็นไปตามที่กำหนดในพระราชบัญญัติการจัดทำยุทธศาสตร์ชาติ พ.ศ. ๒๕๖๐ คณะกรรมการยุทธศาสตร์ชาติได้แต่งตั้งคณะกรรมการจัดทำยุทธศาสตร์ชาติด้านต่างๆ รวม ๖ คณะ อันประกอบด้วย คณะกรรมการจัดทำยุทธศาสตร์ชาติด้านความมั่นคง คณะกรรมการจัดทำยุทธศาสตร์ชาติด้านการสร้างความสามารถในการแข่งขัน คณะกรรมการจัดทำยุทธศาสตร์ชาติด้านการพัฒนาและเสริมสร้างศักยภาพทรัพยากรมนุษย์ คณะกรรมการจัดทำยุทธศาสตร์ชาติด้านการสร้างโอกาสและความเสมอภาคทางสังคม คณะกรรมการจัดทำยุทธศาสตร์ชาติด้านการสร้างการเติบโตบนคุณภาพชีวิตที่เป็นมิตรต่อสิ่งแวดล้อม และคณะกรรมการจัดทำยุทธศาสตร์ชาติด้านการปรับสมดุลและพัฒนาระบบการบริหารจัดการภาครัฐ เพื่อรับผิดชอบในการดำเนินการจัดทำร่างยุทธศาสตร์ชาติให้เป็นไปตามหลักเกณฑ์วิธีการ และเงื่อนไขที่กำหนด ตลอดจนได้จัดให้มีการรับฟังความคิดเห็นของประชาชนและหน่วยงานของรัฐที่เกี่ยวข้องอย่างกว้างขวางเพื่อประกอบการพิจารณาจัดทำร่างยุทธศาสตร์ชาติตามที่กฎหมายกำหนดแล้ว

ยุทธศาสตร์ชาติ ๒๐ ปี (พ.ศ. ๒๕๖๑-๒๕๘๐) เป็นยุทธศาสตร์ชาติฉบับแรกของประเทศไทยตามรัฐธรรมนูญแห่งราชอาณาจักรไทย ซึ่งจะต้องนำไปสู่การปฏิบัติเพื่อให้ประเทศไทยบรรลุวิสัยทัศน์“ประเทศไทยมีความมั่นคง มั่งคั่ง ยั่งยืน เป็นประเทศพัฒนาแล้ว ด้วยการพัฒนาตามหลักปรัชญาของเศรษฐกิจพอเพียง” ภายในช่วงเวลาดังกล่าว เพื่อความสุขของคนไทยทุกคน

วิสัยทัศน์ประเทศไทย

“ประเทศไทยมีความมั่นคง มั่งคั่ง ยั่งยืน เป็นประเทศพัฒนาแล้ว ด้วยการพัฒนาตามหลักปรัชญาของเศรษฐกิจพอเพียง” หรือเป็นคติพจน์ประจำชาติว่า **“มั่นคง มั่งคั่ง ยั่งยืน”** เพื่อสนองต่อต่อผลประโยชน์แห่งชาติ อันได้แก่ การมีเอกราช อธิปไตย การดำรงอยู่อย่างมั่นคงและยั่งยืนของสถาบันหลักของชาติและประชาชนจากภัยคุกคามทุกรูปแบบ การอยู่ร่วมกันในชาติอย่างสันติสุขเป็นปึกแผ่น มีความมั่นคงทางสังคมท่ามกลางพหุสังคมและการมีเกียรติและศักดิ์ศรีของความเป็นมนุษย์ความเจริญเติบโตของชาติ ความเป็นธรรมและความอยู่ดีมีสุขของประชาชน ความยั่งยืนของฐานทรัพยากรธรรมชาติสิ่งแวดล้อม ความมั่นคงทางพลังงานและอาหาร ความสามารถในการรักษาผลประโยชน์ของชาติภายใต้การเปลี่ยนแปลงของสถานะแวดล้อมระหว่างประเทศ และการอยู่ร่วมกันอย่างสันติประสานสอดคล้องกันด้านความมั่นคงในประชาคมอาเซียนและประชาคมโลกอย่างมีเกียรติและศักดิ์ศรี

ความมั่นคง หมายถึงการมีความมั่นคงปลอดภัยจากภัยและการเปลี่ยนแปลงทั้งภายในประเทศและภายนอกประเทศในทุกระดับ ทั้งระดับประเทศ สังคม ชุมชน ครัวเรือน และปัจเจกบุคคล และมีความมั่นคงในทุกมิติ ทั้งมิติทางการทหาร เศรษฐกิจ สังคม สิ่งแวดล้อม และการเมือง เช่น ประเทศมีความมั่นคงในเอกราชและอธิปไตย มีการปกครองระบอบประชาธิปไตยที่มีพระมหากษัตริย์ทรงเป็นประมุข สถาบันชาติ ศาสนา พระมหากษัตริย์มีความเข้มแข็งเป็นศูนย์กลาง และเป็นที่ยึดเหนี่ยวจิตใจของประชาชน มีระบบการเมืองที่มั่นคงเป็นกลไกที่นำไปสู่การบริหารประเทศที่ต่อเนื่องและโปร่งใสตามหลักธรรมาภิบาล สังคมมีความปรองดองและความสามัคคี สามารถผนึกกำลังเพื่อพัฒนาประเทศ ชุมชนมีความเข้มแข็ง ครอบครัวมีความอบอุ่น ประชาชนมีความมั่นคงในชีวิต มีงานและรายได้ที่มั่นคงพอเพียงกับการดำรงชีวิต มีการออมสำหรับวัยเกษียณ ความมั่นคงของอาหาร พลังงาน และน้ำ มีที่อยู่อาศัยและความปลอดภัยในชีวิตทรัพย์สิน

ความมั่งคั่ง หมายถึง ประเทศไทยมีการขยายตัวของเศรษฐกิจอย่างต่อเนื่องและมีความยั่งยืนจนเข้าสู่กลุ่มประเทศรายได้สูง ความเหลื่อมล้ำของการพัฒนาลดลง ประชากรมีความอยู่ดีมีสุขได้รับผลประโยชน์จากการพัฒนาอย่างเท่าเทียมกันมากขึ้น และมีการพัฒนาอย่างทั่วถึงทุกภาคส่วน มีคุณภาพชีวิตตามมาตรฐานขององค์การสหประชาชาติ ไม่มีประชาชนที่อยู่ในภาวะความยากจน เศรษฐกิจในประเทศมีความเข้มแข็ง ขณะเดียวกันต้องมีความสามารถในการแข่งขันกับประเทศต่างๆ ทั้งในตลาดโลกและตลาดภายในประเทศเพื่อให้สามารถสร้างรายได้ทั้งจากภายในและภายนอกประเทศ ตลอดจนมีการสร้างฐานเศรษฐกิจและสังคมแห่งอนาคตเพื่อให้สอดคล้องกับบริบทการพัฒนาที่เปลี่ยนแปลงไป และประเทศไทยมีบทบาทที่สำคัญในเวทีโลกมีความสัมพันธ์ทางเศรษฐกิจและการค้าอย่างแน่นแฟ้น

กับประเทศในภูมิภาคเอเชีย เป็นจุดสำคัญของการเชื่อมโยงในภูมิภาค ทั้งการคมนาคมขนส่ง การผลิต การค้า การลงทุน และการทำธุรกิจ เพื่อให้เป็นพลังในการพัฒนา นอกจากนี้ยังมีความสมบูรณ์ในทุนที่จะสามารถสร้างการพัฒนาต่อเนื่องไปได้ ได้แก่ ทุนมนุษย์ ทุนทางปัญญาทุนทางการเงิน ทุนที่เป็นเครื่องมือเครื่องจักร ทุนทางสังคม และทุนทรัพยากรธรรมชาติและสิ่งแวดล้อม

ความยั่งยืน หมายถึง การพัฒนาที่สามารถสร้างความเจริญ รายได้ และคุณภาพชีวิตของประชาชนให้เพิ่มขึ้นอย่างต่อเนื่อง ซึ่งเป็นการเจริญเติบโตของเศรษฐกิจที่อยู่บนหลักการใช้ การรักษา และการฟื้นฟูฐานทรัพยากรธรรมชาติอย่างยั่งยืน ไม่ใช่ทรัพยากรธรรมชาติจนเกินพอดี ไม่สร้างมลภาวะต่อสิ่งแวดล้อมจนเกินความสามารถในการรองรับและเยียวยาของระบบนิเวศ การผลิตและการบริโภคเป็นมิตรกับสิ่งแวดล้อม และสอดคล้องกับเป้าหมายการพัฒนาที่ยั่งยืน ทรัพยากรธรรมชาติมีความอุดมสมบูรณ์มากขึ้นและสิ่งแวดล้อมมีคุณภาพดีขึ้น คนมีความรับผิดชอบต่อสังคม มีความเอื้ออาทร เสียสละเพื่อผลประโยชน์ส่วนรวม รัฐบาลมีนโยบายที่มุ่งประโยชน์ส่วนรวมอย่างยั่งยืนและให้ความสำคัญกับการมีส่วนร่วมของประชาชน และทุกภาคส่วนในสังคมยึดถือและปฏิบัติตามหลักปรัชญาของเศรษฐกิจพอเพียงเพื่อการพัฒนาอย่างสมดุล มีเสถียรภาพ และยั่งยืนโดยมีเป้าหมายการพัฒนาประเทศ คือ **“ประเทศชาติมั่นคง ประชาชนมีความสุข เศรษฐกิจพัฒนาอย่างต่อเนื่อง สังคมเป็นธรรม ฐานทรัพยากรธรรมชาติยั่งยืน”**

โดยยกระดับศักยภาพของประเทศในหลากหลายมิติ พัฒนาคนในทุกมิติและในทุกช่วงวัยให้เป็นคนดี เก่ง และมีคุณภาพ สร้างโอกาสและความเสมอภาคทางสังคม สร้างการเติบโตบนคุณภาพชีวิตที่เป็นมิตรกับสิ่งแวดล้อม และมีภาครัฐของประชาชนเพื่อประชาชนและประโยชน์ส่วนรวม โดยการประเมินผลการพัฒนาตามยุทธศาสตร์ชาติ ประกอบด้วย

- ๑) ความอยู่ดีมีสุขของคนไทยและสังคมไทย
 - ๒) ขีดความสามารถในการแข่งขัน การพัฒนาเศรษฐกิจ และการกระจายรายได้
 - ๓) การพัฒนาทรัพยากรมนุษย์ของประเทศ
 - ๔) ความเท่าเทียมและความเสมอภาคของสังคม
 - ๕) ความหลากหลายทางชีวภาพ คุณภาพสิ่งแวดล้อม และความยั่งยืนของทรัพยากรธรรมชาติ
- ๖) ประสิทธิภาพการบริหารจัดการและการเข้าถึงการให้บริการของภาครัฐ

ประเด็นยุทธศาสตร์ชาติ

๑. ยุทธศาสตร์ชาติด้านความมั่นคง

- (๑) การรักษาความสงบภายในประเทศ
- (๒) การป้องกันและแก้ไขปัญหาที่มีผลกระทบต่อความมั่นคง
- (๓) การพัฒนาศักยภาพของประเทศให้พร้อมเผชิญภัยคุกคามที่กระทบต่อความมั่นคงของชาติ
- (๔) การบูรณาการความร่วมมือด้านความมั่นคงกับอาเซียนและนานาชาติ รวมถึงองค์กรภาครัฐและที่มิใช่ภาครัฐ
- (๕) การพัฒนากลไกการบริหารจัดการความมั่นคงแบบองค์รวม

๒. ยุทธศาสตร์ชาติด้านการสร้างความสามารถในการแข่งขัน

- (๑) การเกษตรสร้างมูลค่า
- (๒) อุตสาหกรรมและบริการแห่งอนาคต
- (๓) สร้างความหลากหลายด้านการท่องเที่ยว
- (๔) โครงสร้างพื้นฐาน เชื่อมไทย เชื่อมโลก
- (๕) พัฒนาเศรษฐกิจบนพื้นฐานผู้ประกอบการยุคใหม่

๓. ยุทธศาสตร์ชาติด้านการพัฒนาและเสริมสร้างศักยภาพทรัพยากรมนุษย์

- (๑) การปรับเปลี่ยนค่านิยมและวัฒนธรรม
- (๒) การพัฒนาศักยภาพคนตลอดช่วงชีวิต
- (๓) ปฏิรูปกระบวนการเรียนรู้ที่ตอบสนองต่อการเปลี่ยนแปลงในศตวรรษที่ ๒๑
- (๔) การตระหนักถึงพหุปัญญาของมนุษย์ที่หลากหลาย
- (๕) การเสริมสร้างให้คนไทยมีสุขภาวะที่ดี
- (๖) การสร้างสภาพแวดล้อมที่เอื้อต่อการพัฒนาและเสริมสร้างศักยภาพทรัพยากรมนุษย์
- (๗) การเสริมสร้างศักยภาพการกีฬาในการสร้างคุณค่าทางสังคมและพัฒนาประเทศ

๔. ยุทธศาสตร์ชาติด้านการสร้างโอกาสและความเสมอภาคทางสังคม

- (๑) การลดความเหลื่อมล้ำ สร้างความเป็นธรรมในทุกมิติ
- (๒) การกระจายศูนย์กลางความเจริญทางเศรษฐกิจ สังคม และเทคโนโลยี
- (๓) การเสริมสร้างพลังทางสังคม
- (๔) การเพิ่มขีดความสามารถของชุมชนท้องถิ่นในการพัฒนาการพึ่งตนเองและการจัดการตนเอง

๕. ยุทธศาสตร์ชาติด้านการสร้างการเติบโตบนคุณภาพชีวิตที่เป็นมิตรกับสิ่งแวดล้อม

- (๑) สร้างการเติบโตอย่างยั่งยืนบนสังคมเศรษฐกิจสีเขียว
- (๒) สร้างการเติบโตอย่างยั่งยืนบนสังคมเศรษฐกิจภาคทะเล
- (๓) สร้างการเติบโตอย่างยั่งยืนบนสังคมที่เป็นมิตรต่อสภาพภูมิอากาศ
- (๔) พัฒนาพื้นที่เมือง ชนบท เกษตรกรรมและอุตสาหกรรมเชิงนิเวศ มุ่งเน้นความเป็นเมืองที่เติบโตอย่างต่อเนื่อง
- (๕) พัฒนาความมั่นคงน้ำ พลังงาน และเกษตรที่เป็นมิตรต่อสิ่งแวดล้อม
- (๖) ยกระดับกระบวนการทัศน์เพื่อกำหนดอนาคตประเทศ

๖. ยุทธศาสตร์ชาติด้านการปรับสมดุลและพัฒนาระบบการบริหารจัดการภาครัฐ

- (๑) ภาครัฐที่ยึดประชาชนเป็นศูนย์กลาง ตอบสนองความต้องการ และให้บริการอย่างสะดวกรวดเร็ว โปร่งใส
- (๒) ภาครัฐบริหารงานแบบบูรณาการโดยมียุทธศาสตร์ชาติเป็นเป้าหมายและเชื่อมโยงการพัฒนาในทุกระดับ ทุกประเด็น ทุกภารกิจ และทุกพื้นที่
- (๓) ภาครัฐมีขนาดเล็ก กลม เหมาะสมกับภารกิจ ส่งเสริมให้ประชาชนและทุกภาคส่วนมีส่วนร่วมในการพัฒนาประเทศ
- (๔) ภาครัฐมีความทันสมัย
- (๕) บุคลากรภาครัฐเป็นคนดีและเก่ง ยึดหลักคุณธรรม จริยธรรม มีจิตสำนึก มีความสามารถสูง มุ่งมั่น และเป็นมืออาชีพ
- (๖) ภาครัฐมีความโปร่งใส ปลอดการทุจริตและประพฤติมิชอบ
- (๗) กฎหมายมีความสอดคล้องเหมาะสมกับบริบทต่าง ๆ และมีเท่าที่จำเป็น
- (๘) กระบวนการยุติธรรมเคารพสิทธิมนุษยชนและปฏิบัติต่อประชาชนโดยเสมอภาค

๑.๒ แผนพัฒนาเศรษฐกิจและสังคมแห่งชาติ ฉบับที่ ๑๓ (พ.ศ. ๒๕๖๖-๒๕๗๐)

เพื่อถ่ายทอดเป้าหมายหลักไปสู่ภาพของการขับเคลื่อนที่ชัดเจนในลักษณะของวาระการพัฒนาที่เอื้อให้เกิดการทำงานร่วมกันของหลายหน่วยงานและหลายภาคส่วนในการผลักดันการพัฒนาเรื่องใดเรื่องหนึ่งให้เกิดผลได้อย่างเป็นรูปธรรม แผนพัฒนาฯ ฉบับที่ ๑๓ จึงได้กำหนดจุดหมายการพัฒนา จำนวน ๑๓ หมุดหมาย ซึ่งเป็นการบ่งบอกถึงสิ่งที่ประเทศไทยปรารถนาจะ “เป็น” หรือมุ่งหวัง จะ “มี” เพื่อสะท้อนประเด็นการพัฒนาที่มีลำดับความสำคัญสูงต่อการพลิกโฉมประเทศไทยสู่ “สังคมก้าวหน้า เศรษฐกิจสร้างมูลค่าอย่างยั่งยืน” โดยจุดหมายทั้ง ๑๓ ประการ แบ่งออกได้เป็น ๔ มิติ ดังนี้

๑.๒.๑ มิติภาคการผลิตและบริการเป้าหมาย

หมวดหมู่ที่ ๑ ไทยเป็นประเทศชั้นนำ ด้านสินค้าเกษตรและเกษตรแปรรูปมูลค่าสูง

หมวดหมู่ที่ ๒ ไทยเป็นจุดหมายของการท่องเที่ยวที่เน้นคุณภาพและความยั่งยืน

หมวดหมู่ที่ ๓ ไทยเป็นฐานการผลิตยานยนต์ไฟฟ้าที่สำคัญของโลก

หมวดหมู่ที่ ๔ ไทยเป็นศูนย์กลางทางการแพทย์และสุขภาพมูลค่าสูง

หมวดหมู่ที่ ๕ ไทยเป็นประตูการค้าการลงทุนและยุทธศาสตร์ทางโลจิสติกส์ที่สำคัญ
ของภูมิภาค

หมวดหมู่ที่ ๖ ไทยเป็นศูนย์กลางอุตสาหกรรมอิเล็กทรอนิกส์อัจฉริยะและอุตสาหกรรม
ดิจิทัลของอาเซียน

๑.๒.๒ มิติโอกาสและความเสมอภาคทางเศรษฐกิจและสังคม

หมวดหมู่ที่ ๗ ไทยมีวิสาหกิจขนาดกลางและขนาดย่อมที่เข้มแข็ง มีศักยภาพสูงและสามารถ
แข่งขันได้

หมวดหมู่ที่ ๘ ไทยมีพื้นที่และเมืองอัจฉริยะที่น่าอยู่ ปลอดภัย เติบโตได้อย่างยั่งยืน

หมวดหมู่ที่ ๙ ไทยมีความยากจนข้ามรุ่นลดลง และมีความคุ้มครองทางสังคมที่เพียงพอ
เหมาะสม

๑.๒.๓ มิติความยั่งยืนของทรัพยากรธรรมชาติและสิ่งแวดล้อม

หมวดหมู่ที่ ๑๐ ไทยมีเศรษฐกิจหมุนเวียนและสังคมคาร์บอนต่ำ

หมวดหมู่ที่ ๑๑ ไทยสามารถลดความเสี่ยงและผลกระทบจากภัยธรรมชาติและ การเปลี่ยนแปลง
สภาพภูมิอากาศ

๑.๒.๔ มิติปัจจัยผลักดันการพลิกโฉมประเทศ

หมวดหมู่ที่ ๑๒ ไทยมีกำลังคนสมรรถนะสูง มุ่งเรียนรู้อย่างต่อเนื่อง ตอบโจทย์การพัฒนาแห่ง
อนาคต

หมวดหมู่ที่ ๑๓ ไทยมีภาครัฐที่ทันสมัย มีประสิทธิภาพ และตอบโจทย์ประชาชน

ความเชื่อมโยงระหว่างหมวดหมู่การพัฒนา กับเป้าหมายหลักแสดงไว้ในแผนภาพ
ที่ ๓.๑ โดยหมวดหมู่การพัฒนาที่กำหนดขึ้นเป็นประเด็นที่มีลักษณะเชิงบูรณาการที่ครอบคลุมการ
พัฒนาตั้งแต่ในระดับต้นน้ำจนถึงปลายน้ำ และสามารถนำไปสู่ผลพัฒนาทั้งในมิติเศรษฐกิจสังคม
ทรัพยากรธรรมชาติและสิ่งแวดล้อมไปพร้อมๆ กัน ทำให้หมวดหมู่แต่ละประการสามารถสนับสนุน
เป้าหมายหลักได้มากกว่าหนึ่งข้อ นอกจากนี้ การพัฒนาภายใต้แต่ละหมวดหมู่ไม่ได้แยกขาดจากกัน
แต่มีการสนับสนุนหรือเอื้อประโยชน์ซึ่งกันและกัน

แผนภาพที่ ๓.๑ ความเชื่อมโยงระหว่างหมวดหมายการพัฒนา กับเป้าหมายหลัก



๑.๓ แผนพัฒนาภาค/แผนพัฒนากลุ่มจังหวัด/แผนพัฒนาจังหวัด

เป้าหมายและแนวทางการพัฒนาภาคตะวันออกเฉียงเหนือ (พ.ศ. ๒๕๖๖ – ๒๕๗๐)

โดยมีเป้าหมายรวม/ตัวชี้วัด ดังนี้

๑. อัตราการเจริญเติบโตทางเศรษฐกิจของภาคตะวันออกเฉียงเหนือขยายตัวเพิ่มขึ้น
๒. สัมประสิทธิ์ความไม่เสมอภาคในการกระจายรายได้ของภาคลดลง

ยุทธศาสตร์ที่ ๑ บริหารจัดการน้ำ ให้เพียงพอต่อการพัฒนาเศรษฐกิจและคุณภาพชีวิตอย่างยั่งยืน

ยุทธศาสตร์ที่ ๒ การแก้ปัญหาความยากจนและพัฒนาคุณภาพชีวิตผู้มีรายได้น้อยเพื่อลดความเหลื่อมล้ำทางสังคม

ยุทธศาสตร์ที่ ๓ สร้างความเข้มแข็งฐานเศรษฐกิจภายในควบคู่กับการแก้ปัญหา ทรัพยากรธรรมชาติและสิ่งแวดล้อม

ยุทธศาสตร์ที่ ๔ พัฒนาการท่องเที่ยวเชิงบูรณาการ

ยุทธศาสตร์ที่ ๕ ใช้โอกาสจากการพัฒนาโครงข่ายคมนาคมขนส่งที่เชื่อมโยงพื้นที่เศรษฐกิจหลักภาคกลางและพื้นที่เขตพัฒนาพิเศษภาคตะวันออก (EEC) เพื่อพัฒนาเมืองและพื้นที่เศรษฐกิจใหม่ๆ ของภาค

ยุทธศาสตร์ที่ ๖ พัฒนาความร่วมมือและใช้ประโยชน์จากข้อตกลงกับประเทศเพื่อนบ้านในการสร้างความเข้มแข็งทางเศรษฐกิจตามแนวชายแดนและแนวระเบียงเศรษฐกิจ

แนวทางการพัฒนา

๑. พัฒนาภาคเกษตรด้วยเทคโนโลยีสมัยใหม่มุ่งสู่ฐานเศรษฐกิจชีวภาพที่มีมูลค่าสูง
๒. บริหารจัดการน้ำให้เพียงพอเพื่อรองรับการพัฒนาเมืองและกิจกรรมทางเศรษฐกิจ
๓. พัฒนาผลิตภัณฑ์พื้นถิ่นไปสู่มาตรฐานสากลเพื่อสร้างเศรษฐกิจในชุมชน
๔. พัฒนาเมือง เขตพัฒนาเศรษฐกิจพิเศษชายแดนและเมืองชายแดน รวมทั้งพื้นที่ระเบียงเศรษฐกิจพิเศษภาคตะวันออกเฉิงเหนื่อ (NeEC-Bioeconomy) ให้เป็นพื้นที่เศรษฐกิจหลักของภาค
๕. พัฒนาและส่งเสริมการท่องเที่ยวหลักและแหล่งท่องเที่ยวชุมชนให้ได้มาตรฐานเพื่อสร้างรายได้ให้กับชุมชน
๖. ยกกระดับคุณภาพชีวิตของคนทุกช่วงวัยให้ได้มาตรฐานและแก้ปัญหาความยากจนให้กับผู้มีรายได้น้อยเพื่อลดความเหลื่อมล้ำทางสังคม

แผนงานสำคัญ

๑. แผนงานเพิ่มศักยภาพการผลิตข้าวหอมมะลิทุ่งกุลาร้องไห้และทุ่งสัมฤทธิ์ให้ได้มาตรฐานเกษตรอินทรีย์
๒. แผนงานพัฒนาพื้นที่ระเบียงเศรษฐกิจพิเศษภาคตะวันออกเฉิงเหนื่อ ฐานเศรษฐกิจชีวภาพ (NeEC-Bioeconomy)

➡ **แผนพัฒนากลุ่มจังหวัดภาคตะวันออกเฉิงเหนื่อตอนล่าง ๑ (นครราชสีมา ชัยภูมิ บุรีรัมย์ สุรินทร์) ระยะ ๕ ปี พ.ศ. ๒๕๖๖ – ๒๕๗๐ ฉบับทบทวนปี พ.ศ.๒๕๖๗**

ตำแหน่งทางยุทธศาสตร์ (Strategies Position)

๑. แหล่งผลิตสินค้า เกษตร พืชสมุนไพร และอาหารปลอดภัยที่ได้มาตรฐาน
๒. แหล่งท่องเที่ยวที่มี ความหลากหลายทั้ง การท่องเที่ยวอารยธรรมขอม เขิงนิเวศน์ การกีฬาที่มีชื่อเสียง
๓. แหล่งผลิตผลิตภัณฑ์ ไหมระดับประเทศ
๔. ประตูสู่อีสาน และ เชื่อมโยงการค้าชายแดนกับประเทศเพื่อนบ้าน

เป้าหมายการพัฒนาของกลุ่มจังหวัดภาคตะวันออกเฉียงเหนือตอนล่าง ๑ ระยะ ๕ ปี

จากโครงสร้างเศรษฐกิจในภาพรวมของกลุ่มจังหวัดภาคตะวันออกเฉียงเหนือตอนล่าง ๑ ปี พ.ศ. ๒๕๖๓ มีเศรษฐกิจที่สำคัญ ๓ ลำดับแรก โดยมีภาคอุตสาหกรรม มีสัดส่วนร้อยละ ๒๕ รองลงมาเป็นภาคเกษตรกรรม มีสัดส่วนร้อยละ ๑๘ และภาคการค้าร้อยละ ๑๔ มีพื้นที่การเกษตรร้อยละ ๖๙.๕๘ ของพื้นที่ของ กลุ่มจังหวัด ประชากรส่วนใหญ่อยู่ในวัยแรงงาน ร้อยละ ๖๕.๘๒ ส่วนใหญ่ประกอบอาชีพเกษตรกรรม มีศักยภาพทางการเกษตรที่โดดเด่น ได้แก่ ข้าว มันสำปะหลัง อ้อย โคเนื้อ ไก่ ไก่ แพะ แกะ มีศักยภาพทางการท่องเที่ยวที่หลากหลาย ทั้งท่องเที่ยวธรรมชาติ นิเวศ อารยธรรม ประเพณี ศิลปวัฒนธรรม ศาสนา และกีฬา มีแหล่งท่องเที่ยวที่เป็นมรดกโลก เป็นแหล่งผลิตผลิตภัณฑ์ใหม่ และในขณะเดียวกันก็มีปัญหาในเรื่อง การขาดแคลนน้ำเพื่อการอุปโภค บริโภค และการเกษตร ราคาผลผลิตทางการเกษตรตกต่ำ สัดส่วนคนยากจน ร้อยละ ๙.๘ รายได้เฉลี่ยครัวเรือน/ปี ๒๗๖,๓๔๑.๐๑ บาท หนี้สินเฉลี่ยครัวเรือน/ปี ๒๖๗,๗๒๙.๑๕ บาท มีความ ไม่เสมอภาคด้านรายได้ (Gino coefficient) สูงกว่าค่าเฉลี่ยประเทศ จึงกำหนดเป้าหมายการพัฒนาในการเป็น

**ศูนย์กลางของเกษตรอุตสาหกรรม ผลิตภัณฑ์ใหม่ ท่องเที่ยวอารยธรรมขอม
การค้าชายแดน และสังคมเป็นสุข**

โดยมีแนวคิดการพัฒนา ดังนี้

๑. การเพิ่มประสิทธิภาพภาคการผลิตให้เป็นมาตรฐานปลอดภัย และพัฒนาจนถึงขั้นมาตรฐานอินทรีย์ ในภาคการเกษตรทั้งพืชและสัตว์ โดยมีการนำนวัตกรรมในพื้นที่มาช่วยให้เกษตรกร โดยเฉพาะเกษตรกร รุ่นใหม่ (Smart Farmer) ให้มีการสืบทอดภูมิปัญญาดั้งเดิมให้คงอยู่ด้วยการน้อมนำปรัชญาเศรษฐกิจพอเพียง มาเป็นหลักในการดำเนินงาน เพื่อให้เกิดภูมิคุ้มกันต่อกระแสการเปลี่ยนแปลงของโลก
๒. พัฒนาการบริหารจัดการน้ำให้เพียงพอ ทั้งน้ำเพื่อการอุปโภค บริโภค และน้ำเพื่อการเกษตร ให้เพียงพอตลอดปี โดยการเพิ่มประสิทธิภาพการกักเก็บน้ำให้อยู่ในพื้นที่ หรือการขยายพื้นที่รับน้ำ การกระจาย น้ำไปยังพื้นที่
๓. ส่งเสริมการแปรรูปของสินค้าให้มากขึ้นในพื้นที่ สนับสนุนการพัฒนาอุตสาหกรรมอาหารแบบครบ วงจรในพื้นที่ โดยพัฒนาช่วงกลางทางและปลายทางให้มากขึ้น ดังจะเห็นได้จากแผนพัฒนาเศรษฐกิจและสังคม แห่งชาติ ฉบับที่ ๑๒ ยุทธศาสตร์ภาค เมือง และพื้นที่เศรษฐกิจที่กำหนดให้กลุ่มจังหวัด โดยเฉพาะจังหวัดนครราชสีมา ให้เป็นศูนย์กลางอุตสาหกรรมเกษตรแปรรูปและอาหารแบบครบ วงจร และเมื่อเข้าสู่แผนพัฒนา เศรษฐกิจและสังคมแห่งชาติ ฉบับที่ ๑๓ มีหมุดหมายที่ ๑ เกษตรและเกษตรแปรรูปมูลค่าสูง

๔. ส่งเสริมอาชีพ และเพิ่มทักษะฝีมือแรงงานเพื่อสร้างโอกาสในการสร้างรายได้จากภาค การเกษตร และนอกภาคเกษตร โดยเชื่อมโยงสินค้าชุมชนกับการท่องเที่ยว

๕. สร้างมูลค่าเพิ่มในสาขาการท่องเที่ยว โดยการพัฒนาแหล่งท่องเที่ยวให้ได้มาตรฐานทั้ง ทางด้าน โครงสร้างพื้นฐาน สิ่งอำนวยความสะดวก และบริการเกี่ยวเนื่องกับการท่องเที่ยวการใช้ ประโยชน์จากระบบ Logistic ที่รัฐบาลไว้วางรากฐานไว้ให้การสร้างความเชื่อมั่นในด้านความปลอดภัย แก่นักท่องเที่ยว รวมถึงการสร้างการตลาดให้เป็นที่รู้จักในวงกว้างและเป็นที่ยอมรับเดินทาง มายังกลุ่มจังหวัด

๖. การพัฒนาสังคมให้มีคุณภาพ โดยเฉพาะผู้สูงอายุให้ได้รับการดูแล มีศักยภาพคุณภาพชีวิตที่ดี ขึ้น หรือสามารถดำเนินกิจกรรมได้ตามศักยภาพ รวมทั้งการรักษาภูมิปัญญาของผู้สูงอายุ เพื่อให้สืบทอดไปยังรุ่น ลูกหลาน และการเพิ่มศักยภาพของเด็ก เพื่อให้สังคมมีคุณภาพและสามารถดูแล ตนเองได้ในอนาคต

พันธกิจ (Mission)

- ๑) การส่งเสริมการผลิต และสร้างมูลค่าเพิ่ม สินค้าเกษตร ที่ได้มาตรฐาน
- ๒) ส่งเสริมการผลิตสินค้าปศุสัตว์ ให้มีมาตรฐาน แบบครบวงจร
- ๓) ส่งเสริมการเรียนรู้สู่การปฏิบัติตามหลักปรัชญาเศรษฐกิจพอเพียง
- ๔) ส่งเสริมและพัฒนาแหล่งน้ำและการบริหารจัดการน้ำที่มีความเหมาะสมสำหรับการทำการ เกษตรกรรม
- ๕) ส่งเสริมการท่องเที่ยวอย่างปลอดภัยและได้มาตรฐาน พัฒนาสินค้าและบริการให้ได้รับความ นิยม และบริหารจัดการให้มีศักยภาพ
- ๖) ส่งเสริมและพัฒนากิจการการลงทุน และค้าชายแดน
- ๗) ส่งเสริมศักยภาพการผลิตและการตลาดผลิตภัณฑ์ใหม่
- ๘) ส่งเสริมการพัฒนาด้านสังคมสู่ความเข้มแข็งและยั่งยืน

ประเด็นการพัฒนา

- ๑) การพัฒนาขีดความสามารถเกษตรอุตสาหกรรมครบวงจร

วัตถุประสงค์

เป็นศูนย์การด้านเกษตรปลอดภัยและอุตสาหกรรมแปรรูปสินค้าเกษตร

แนวทางการพัฒนา

แนวทางการพัฒนาตามกลยุทธ์เชิงรุก

- ๑.ยกระดับมาตรฐานสินค้าเกษตรเพื่อเพิ่มความสามารถในการแข่งขัน (เกษตร ปลอดภัย/เกษตรอินทรีย์)
๒. ส่งเสริมการทำตลาดและช่องทางการจัดจำหน่ายสินค้าเกษตร
๓. ส่งเสริมการใช้นวัตกรรมผสมผสานภูมิปัญญาท้องถิ่นเพื่อการใช้ประโยชน์ในทางอาหารและสมุนไพร
๔. ส่งเสริมการเลี้ยงสัตว์ที่มีมาตรฐานและปลอดภัย
๕. ส่งเสริมการผลิตปศุสัตว์เพื่อการส่งออก

แนวทางการพัฒนาตามกลยุทธ์เชิงรับ

๑. ส่งเสริมการบริหารจัดการพื้นที่เกษตรกรรมให้เหมาะสม
๒. ส่งเสริมการใช้เทคโนโลยีและนวัตกรรมเพิ่มมูลค่าทางการเกษตร
๓. ส่งเสริมการพัฒนาเกษตรกรรมรุ่นใหม่ Yong Smart Farm

แนวทางการพัฒนาตามกลยุทธ์เชิงแก้ไข

๑. พัฒนาความรู้แก่เกษตรกร ตลอดห่วงโซ่คุณค่า
๒. ส่งเสริมการเกษตรผสมผสานตามแนวทางเศรษฐกิจพอเพียง แนวทางการ

พัฒนาตามกลยุทธ์เชิงป้องกัน

๑. การบริหารจัดการน้ำเพื่อการเกษตร
๒. การเพิ่มประสิทธิภาพการบริหารจัดการโรคอุบัติใหม่ในพืชและสัตว์

๒) การพัฒนาอุตสาหกรรมการท่องเที่ยว การค้าชายแดน และผลิตภัณฑ์ใหม่

วัตถุประสงค์ด้านท่องเที่ยว

๑. เพื่อให้สินค้าและบริการทางการท่องเที่ยวมีคุณภาพสะดวกปลอดภัยและได้มาตรฐาน
๒. เพื่อพัฒนาบุคลากรทางการท่องเที่ยว ให้มีศักยภาพสามารถรองรับอุตสาหกรรมการท่องเที่ยวในทุกมิติ

วัตถุประสงค์ด้านค้าชายแดน

๑. เพื่อยกระดับรายได้และคุณภาพชีวิตให้กับประชาชนและผู้ประกอบการตลอดห่วงโซ่อุปทาน
๒. เพื่อเพิ่มมูลค่าสินค้าอุตสาหกรรม BCG
๓. เพื่อลดปัญหาการว่างงานและปัญหาหนี้สินของประชาชน

วัตถุประสงค์ด้านใหม่

๑. เพื่อให้กลุ่มผู้ผลิตและผู้ประกอบการใหม่มีรายได้จากการจำหน่ายผลิตภัณฑ์ใหม่เพิ่มขึ้น
๒. เพื่อส่งเสริม สนับสนุน พัฒนาผลิตภัณฑ์ให้มีมาตรฐาน

แนวทางการพัฒนา ด้านท่องเที่ยว

แนวทางการพัฒนาตามกลยุทธ์เชิงรุก

๑. ส่งเสริมการท่องเที่ยว สินค้าและบริการทางการท่องเที่ยว เพื่อรองรับการท่องเที่ยวในรูปแบบชีวิตวิถีถัดไป (Next Normal)

๒. ส่งเสริมนวัตกรรมการท่องเที่ยว การประชาสัมพันธ์ และการตลาด

๓. ส่งเสริมสนับสนุนอุตสาหกรรม Mice เชื่อมโยงความท่องเที่ยว

แนวทางการพัฒนาตามกลยุทธ์เชิงรับ

๑. พัฒนาบุคลากรด้านมาตรฐานการท่องเที่ยวให้มีคุณภาพในรูปแบบวิถีชีวิตถัดไป (Next Normal)

๒. สร้างการมีส่วนร่วมและความตระหนัก ในชุมชนเกี่ยวกับมาตรการการท่องเที่ยวในรูปแบบวิถีใหม่

๓. สร้างมาตรฐานความปลอดภัยและสิ่งอำนวยความสะดวกด้านการท่องเที่ยว

แนวทางการพัฒนาตามกลยุทธ์เชิงแก้ไข

๑. พัฒนาโครงสร้างพื้นฐานและสิ่งอำนวยความสะดวก เชื่อมโยงโครงข่ายคมนาคม

๒. พัฒนาแหล่งท่องเที่ยว สินค้าและบริการ ด้วยเทคโนโลยีนวัตกรรม

๓. ส่งเสริมการบูรณาการเครือข่ายด้านการท่องเที่ยวทุกภาคส่วน และการมีส่วนร่วมกับประชาชน

แนวทางการพัฒนาตามกลยุทธ์เชิงป้องกัน

๑. พัฒนาองค์ความรู้การบริหารภาวะวิกฤติ

๒. สร้างความเชื่อมั่นและความปลอดภัยให้นักท่องเที่ยว

แนวทางการพัฒนา ด้านการค้า การลงทุน การค้าชายแดน

แนวทางการพัฒนาตามกลยุทธ์เชิงรุก

๑. ส่งเสริมการพัฒนาอุตสาหกรรมเกษตรมูลค่าสูงเชื่อมโยงระเบียงเศรษฐกิจพิเศษภาคตะวันออกเฉียงเหนือ

๒. พัฒนาการค้า การลงทุน การค้าชายแดน ด้วยเทคโนโลยีดิจิทัล

๓. ส่งเสริมการพัฒนาอุตสาหกรรม BCG

แนวทางการพัฒนาตามกลยุทธ์เชิงรับ

-พัฒนาการสร้าง Brand “นครชัยบุรีรินทร์” เพื่อเชื่อมโยงการค้า การลงทุนการท่องเที่ยว
แนวทางการพัฒนาตามกลยุทธ์เชิงแก้ไข

-ส่งเสริมและพัฒนาบุคลากรเพื่อเตรียมพร้อมอุตสาหกรรม BCG

แนวทางการพัฒนาตามกลยุทธ์เชิงป้องกัน

-พัฒนาศักยภาพแรงงานในภาคอุตสาหกรรม และผู้ประกอบการ

แนวทางการพัฒนา ด้านผลิตภัณฑ์ใหม่

แนวทางการพัฒนาตามกลยุทธ์เชิงรุก

๑. ส่งเสริมผลิตภัณฑ์ใหม่ออร์แกนิก เพื่อเพิ่มมูลค่า

๒. ส่งเสริมการรวมกลุ่มผู้ผลิต ผู้ประกอบการใหม่ วิสาหกิจชุมชนใหม่ เพื่อเพิ่มขีดความสามารถในการแข่งขัน

๓. ส่งเสริมผลิตภัณฑ์จากใหม่ที่มีความหลากหลายสู่การเป็นสินค้าชั้นนำด้วยการจัดจำหน่ายผ่านช่องทางการตลาดออนไลน์

แนวทางการพัฒนาตามกลยุทธ์เชิงรับ

๑. พัฒนาองค์ความรู้ให้กับผู้ผลิตผลิตภัณฑ์ใหม่ในเรื่องทักษะและเทคนิคการพอกย้อมรวมถึงเทคนิคการผสมผสานผ้าทอใหม่และเส้นใยอื่น ๆ เพื่อให้ได้ผลิตภัณฑ์ที่หลากหลาย

๒. ส่งเสริมให้มีการถ่ายทอดภูมิปัญญาให้แก่เยาวชนรุ่นใหม่ เพื่อสร้างเครือข่ายและนำภูมิปัญญาไปต่อยอดคิดค้นงานวิจัยเพื่อลดต้นทุนการผลิต

แนวทางการพัฒนาตามกลยุทธ์เชิงแก้ไข

๑. พัฒนาการปลูกหม่อนเลี้ยงไหมให้ได้มาตรฐาน

๒. ส่งเสริมและพัฒนาผู้ผลิตและผู้ประกอบการให้มีทักษะด้านการผลิตผลิตภัณฑ์ใหม่รวมถึงการบริหารจัดการของเสียจากการกระบวนการผลิตให้ได้มาตรฐาน

๓. พัฒนาการออกแบบผลิตภัณฑ์ใหม่ให้มีความทันสมัย ให้มีความหลากหลาย เข้าถึงกลุ่มผู้บริโภคทุกช่วงวัย สามารถสวมใส่ได้ทุกโอกาส

แนวทางการพัฒนาตามกลยุทธ์เชิงป้องกัน

๑. เสริมสร้างอัตลักษณ์ผลิตภัณฑ์ใหม่และส่งเสริมประชาสัมพันธ์ให้เป็นที่รู้จักอย่างแพร่หลายในกลุ่มคนทุกช่วงวัย

๒. พัฒนาผลิตภัณฑ์ใหม่มูลค่าสูงเจาะตลาดเฉพาะกลุ่ม (Niche Market)

๓) ยุทธศาสตร์การพัฒนาคุณภาพชีวิต

วัตถุประสงค์เพื่อพัฒนาคุณภาพชีวิตคนทุกช่วงวัย แนวทางการพัฒนา
แนวทางการพัฒนาตามกลยุทธ์เชิงรุก

๑. ส่งเสริมสนับสนุน กิจกรรมการพัฒนาด้านสังคม เพื่อยกระดับคุณภาพชีวิต
๒. สืบสานภูมิปัญญาท้องถิ่น คลังสมองของผู้สูงวัย และเผยแพร่ผ่านเทคโนโลยี ออนไลน์
๓. สนับสนุนส่งเสริมการออม
๔. สนับสนุนผลิตภัณฑ์ชุมชนโดยภาครัฐและเอกชนให้มีรายได้เพิ่มขึ้น
๕. ส่งเสริมการเข้าถึงระบบการศึกษาในระบบ นอกกระบบ และตามอัธยาศัยโดยมีหน่วยงาน

ภาครัฐและเอกชน สนับสนุนเพิ่มขึ้น

แนวทางการพัฒนาตามกลยุทธ์เชิงรับ

- ส่งเสริมการพึ่งพาการดูแลสุขภาพด้วยตนเอง ตามแนวทางแพทย์แผนไทย

แนวทางการพัฒนาตามกลยุทธ์เชิงแก้ไข

๑. ส่งเสริมและพัฒนาอาชีพ เพื่อเพิ่มรายได้
๒. ส่งเสริมและสนับสนุนการจัดกิจกรรมการเรียนรู้
๓. ส่งเสริมและสร้างความร่วมมือในการพัฒนาครอบครัวสู่ชุมชนเข้มแข็ง
๔. พัฒนาองค์ความรู้ด้านกฎหมายให้แก่ประชาชน

แนวทางการพัฒนาตามกลยุทธ์เชิงป้องกัน

- สนับสนุนการให้ความรู้ความเข้าใจเกี่ยวกับการใช้เทคโนโลยีและสื่อโซเชียล

➡ แผนพัฒนาจังหวัดบุรีรัมย์ (พ.ศ. ๒๕๖๑-๒๕๖๕) ทบทวนรอบปี ๒๕๖๕

วิสัยทัศน์จังหวัดบุรีรัมย์ (Vision)

“ศูนย์กลางการท่องเที่ยวอารยธรรมขอมและกีฬามาตรฐานโลก เศรษฐกิจมั่นคง สังคมเข้มแข็ง
อย่างยั่งยืน”

วัตถุประสงค์รวม

๑. เพื่อเป็นศูนย์กลางการทอ่งเกี่ยวอารยธรรมขอมและกีฬามาตรฐานโลก
๒. เพื่อเป็นศูนย์กลางการพัฒนาเศรษฐกิจภายใต้การผลิต สินค้าด้านการเกษตร อุตสาหกรรมการทอ่งเกี่ยวและการบริการ
๓. เพื่อเพิ่มขีดความสามารถในการผลิตสินค้าการเกษตรและอาหารปลอดภัยอย่างยั่งยืน
๔. เพื่อพัฒนาคุณภาพชีวิตประชาชนทุกช่วงวัยให้มีคุณภาพเพิ่มขึ้นอย่างสมดุลทั้งทาง ร่างกาย สติปัญญา และคุณธรรมจริยธรรม
๕. เพื่อพัฒนาสังคมให้เข้มแข็งตามหลักปรัชญาของเศรษฐกิจพอเพียง
๖. เพื่อฟื้นฟู อนุรักษ์และการใช้ประโยชน์จากทรัพยากรธรรมชาติและ ความหลากหลายทางชีวภาพแบบมีส่วนร่วม นำสู่การใช้ประโยชน์อย่างยั่งยืน
๗. เพื่อจัดการ สิ่งปฏิภูลมูลฝอย และของเสียอย่างถูกต้องครอบคลุมทุกพื้นที่อย่างมีประสิทธิภาพ
๘. เพื่อพัฒนาแหล่งน้ำและคุณภาพน้ำ ควบคุมการเสริมสร้างความรู้ในเรื่องน้ำและการบริหารจัดการน้ำอย่างมีประสิทธิภาพ เพื่ออุปกบริภค และเพื่อบรรเทาอุทกภัยและภัยแล้ง
๙. เพื่อส่งเสริมการผลิตและการใช้พลังงานทดแทนที่เป็นมิตรต่อสิ่งแวดล้อม
๑๐. เพื่อให้สังคมมีความสุขและพื้นที่ที่มีความมั่นคง
๑๑. เพื่อธรรรงค์ป้องกันและแก้ไขปัญหายาเสพติด

ตัวชี้วัดเป้าหมายการพัฒนา

๑. อัตราการขยายตัวของผลิตภัณฑ์มวลรวมของจังหวัด (GPP) เพิ่มขึ้น (ร้อยละ ๒)
๒. รายได้จากการทอ่งเกี่ยวของผู้เยี่ยมเยือนชาวไทยเพิ่มขึ้น (ร้อยละ ๑๐)
๓. ร้อยละของครัวเรือนยากจนที่มีรายได้เฉลี่ยต่ำกว่าเกณฑ์ จปฐ. ได้รับการส่งเสริมและพัฒนาให้มีรายได้ผ่านเกณฑ์ จปฐ. (ร้อยละ ๕๐)
๔. ร้อยละของปริมาณสิ่งปฏิภูล มูลฝอย ในชุมชนได้รับการจัดการอย่างถูกต้อง และมีประสิทธิภาพ (ร้อยละ ๕๐)
๕. ประชาชนมีความปลอดภัยในชีวิตและทรัพย์สินและสังคมมีความสุขสงบเรียบร้อย

☆ ประเด็นการพัฒนา

ประเด็นการพัฒนาที่ ๑ : ด้านเศรษฐกิจ “เป็นศูนย์กลางการท่องเที่ยว อารยธรรมขอมและกีฬา มาตรฐานโลก และการพัฒนาเศรษฐกิจภายใต้การผลิตสินค้าด้าน การเกษตร อุตสาหกรรมการท่องเที่ยว และการบริการ”

วัตถุประสงค์

๑. เพื่อเป็นศูนย์กลางการท่องเที่ยวอารยธรรมขอมและกีฬามาตรฐานโลก
๒. เพื่อเป็นศูนย์กลางการพัฒนาเศรษฐกิจภายใต้การผลิตสินค้าด้านการเกษตรอุตสาหกรรม การท่องเที่ยวและการบริการ
๓. เพื่อเพิ่มขีดความสามารถในการผลิตสินค้าการเกษตรและอาหารปลอดภัยอย่างยั่งยืน

ตัวชี้วัด/ค่าเป้าหมาย

๑. อัตราการขยายตัวของผลิตภัณฑ์มวลรวมของจังหวัด (GPP) เพิ่มขึ้น (ร้อยละ ๒)
๒. รายได้จากการท่องเที่ยวของผู้เยี่ยมเยือนชาวไทยเพิ่มขึ้น (ร้อยละ ๑๐)
๓. ร้อยละของมูลค่าการจำหน่ายสินค้า OTOP เพิ่มขึ้น (ร้อยละ ๑๐)
๔. มูลค่าการค้าขายแดนเพิ่มขึ้น (ร้อยละ ๑๐)
๕. จำนวนพื้นที่การเกษตรได้รับการรับรองมาตรฐาน อินทรีย์/GAP (ไร่)

แนวทางการพัฒนา

๑. พัฒนาคุณภาพแหล่งท่องเที่ยวและสิ่งแวดล้อมให้เกิดความยั่งยืน
๒. พัฒนาและปรับปรุงโครงสร้างพื้นฐานและสิ่งอำนวยความสะดวกด้านการท่องเที่ยว
๓. พัฒนาบุคลากรด้านการท่องเที่ยวเพื่อสนับสนุนอุตสาหกรรมท่องเที่ยวของจังหวัด
๔. ส่งเสริมและพัฒนาความปลอดภัยและสุขอนามัยด้านการท่องเที่ยว
๕. ส่งเสริมการท่องเที่ยวโดยชุมชนแบบมีส่วนร่วมทั้ง ๓๖๕ วัน และการบริหารจัดการด้านการท่องเที่ยวแบบประชารัฐ เพื่อกระจายรายได้สู่ชุมชน
๖. ส่งเสริมการตลาดและประชาสัมพันธ์การท่องเที่ยว ๓๖๕ วัน
๗. พัฒนากีฬาและส่งเสริมการท่องเที่ยวเชิงกีฬาในทุกรูปแบบ
๘. ส่งเสริมให้เป็นเมือง Smart City และ MICE City
๙. เร่งรัดการจัดการน้ำและการเตรียมความพร้อมในการให้บริการน้ำเพื่อรองรับการขยายตัวทางเศรษฐกิจของเมืองบุรีรัมย์
๑๐. ส่งเสริมการเชื่อมโยงเส้นทางการท่องเที่ยวแบบครบวงจร
๑๑. ส่งเสริมการท่องเที่ยวเชิงศาสนาและสิ่งศักดิ์สิทธิ์ที่เป็นเอกลักษณ์ของจังหวัดบุรีรัมย์และกลุ่มจังหวัดอีสานใต้

๑๒. ยกกระตักการพัฒนาผลิตภัณฑ์ชุมชน (OTOP) แบบครบวงจรเพื่อให้ได้การรับรอง คุณภาพ และมาตรฐาน

๑๓. ส่งเสริมการค้าชายแดนเพื่อการค้าและการลงทุน

๑๔. พัฒนาโครงสร้างพื้นฐานด้านการเกษตร

๑๕. ส่งเสริมและพัฒนาศักยภาพการผลิตการแปรรูป การตลาดสินค้าเกษตร ปลอดภัยและ เกษตรอินทรีย์

๑๖. ส่งเสริมและพัฒนาความเข้มแข็งของกลุ่ม/เครือข่ายเกษตรกรอินทรีย์และเกษตรปลอดภัย

๑๗. ส่งเสริมการน้อมนำหลักของปรัชญาเศรษฐกิจพอเพียงสู่การปฏิบัติโดยเชื่อมโยง กับแผนชุมชน

๑๘. การบริหารจัดการทางการเกษตร (Zoning)

ประเด็นการพัฒนาที่ ๒ : ด้านสังคมและคุณภาพชีวิต "คนบุรีรัมย์มีคุณภาพ ชีวิตที่ดี มั่นคง ยั่งยืน บนพื้นฐานความพอเพียง"

วัตถุประสงค์

๑. เพื่อพัฒนาคุณภาพชีวิตประชาชนทุกช่วงวัยให้มีคุณภาพเพิ่มขึ้นอย่างสมดุลทั้งทางร่างกาย สติปัญญา และคุณธรรมจริยธรรม

๒. เพื่อพัฒนาสังคมให้เข้มแข็งตามหลักปรัชญาของเศรษฐกิจพอเพียง

ตัวชี้วัด/ค่าเป้าหมาย

๑. ร้อยละของครัวเรือนยากจนที่มีรายได้ต่ำกว่าเกณฑ์ จปฐ. ได้รับการส่งเสริมและพัฒนาให้มี รายได้ผ่านเกณฑ์ จปฐ. (ร้อยละ ๕๐)

๒. ร้อยละของประชากรได้รับการพัฒนาและเสริมสร้างศักยภาพตามช่วงวัย (ร้อยละ ๑๐)

๓. อายุค่าเฉลี่ย (LE) ของคนบุรีรัมย์ (๘๐ ปีขึ้นไป)

๔. จังหวัดบุรีรัมย์มีการเข้าถึงการใช้กัญชาทางการแพทย์เพิ่มขึ้น (ร้อยละ ๕)

๕. ร้อยละของครัวเรือนเปราะบางที่ได้รับการช่วยเหลือด้านที่อยู่อาศัยให้มีความมั่นคงปลอดภัย ร้อยละ ๒ ต่อปี

๖. ร้อยละของหมู่บ้าน/ชุมชนมีการนำหลักปรัชญาของเศรษฐกิจพอเพียงไปประยุกต์ใช้ในการดำเนิน ชีวิต (ร้อยละ ๕๐)

แนวทางการพัฒนา

๑. ส่งเสริมและพัฒนาศักยภาพประชาชนทุกช่วงวัย
๒. ส่งเสริมและพัฒนาาระบบบริการสาธารณสุข เพื่อการควบคุมป้องกันโรคและภัยสุขภาพให้มีประสิทธิภาพ
๓. ส่งเสริมการพัฒนาคุณภาพชีวิตของประชาชน ตามหลักปรัชญาของเศรษฐกิจพอเพียง
๔. เสริมสร้างการเรียนรู้และพัฒนาการศึกษาของเด็กเยาวชน และประชาชนทุกระดับ ตามมาตรฐานการศึกษาของท้องถิ่นและระดับชาติ
๕. เสริมสร้างศีลธรรมและการใช้ศีลธรรมเป็นพื้นฐานในการดำรงอยู่ในชุมชนและสังคมของเด็กเยาวชน และประชาชนในทุกระดับ
๖. ส่งเสริมด้านอาชีพและพัฒนาทักษะด้านแรงงานให้สามารถเข้าถึงหลักประกัน สังคมและได้รับการคุ้มครองตามกฎหมายแรงงาน
๗. พัฒนาศักยภาพกลไกในการขับเคลื่อนนโยบายสังคมและคุณภาพชีวิต
๘. ส่งเสริมการสร้างอาชีพและการพัฒนาผลิตภัณฑ์ที่เป็นเอกลักษณ์และการจัดการแบบครบวงจรของกลุ่มอาชีพและกลุ่มวิสาหกิจชุมชนโดยกลไกประชารัฐ

ประเด็นการพัฒนาที่ ๓ : ด้านทรัพยากรธรรมชาติและสิ่งแวดล้อม “ทรัพยากร ธรรมชาติสร้างสรรค์ชีวิตและเป็นมิตรต่อสิ่งแวดล้อม อย่างยั่งยืน”

วัตถุประสงค์

๑. เพื่อฟื้นฟู อนุรักษ์และการใช้ประโยชน์จากทรัพยากรธรรมชาติและ ความหลากหลายทางชีวภาพแบบมีส่วนร่วมนำไปสู่การใช้ประโยชน์อย่างยั่งยืน
๒. เพื่อจัดการ สิ่งปฏิภูลมูลฝอย และของเสียอย่างถูกต้องครอบคลุมทุกพื้นที่อย่างมีประสิทธิภาพ
๓. เพื่อพัฒนาแหล่งน้ำและคุณภาพน้ำ ควบคุมการเสริมสร้างความรู้ในเรื่องน้ำ และการบริหารจัดการน้ำอย่างมีประสิทธิภาพ เพื่ออุปโภคบริโภค และเพื่อบรรเทาอุทกภัย และ ภัยแล้ง
๔. เพื่อส่งเสริมการผลิตและการใช้พลังงานทดแทนที่เป็นมิตรต่อสิ่งแวดล้อม

ตัวชี้วัด/ค่าเป้าหมาย

๑. จำนวนพื้นที่ป่าไม้เพิ่มขึ้นหรือได้รับการฟื้นฟู
๒. ร้อยละของปริมาณสิ่งปฏิภูล มูลฝอย ในชุมชนได้รับการจัดการอย่างถูกต้อง และมีประสิทธิภาพ
๓. จำนวนแหล่งน้ำได้รับการพัฒนาสำหรับการใช้ประโยชน์ และจำนวนพื้นที่ประสบปัญหาภัยแล้ง น้ำท่วมและภัยธรรมชาติต่างๆ ได้รับการแก้ไขปัญหา (แห่ง)
๔. มีการส่งเสริมสนับสนุนการผลิตและการขยายพื้นที่การใช้พลังงานทดแทน (แห่ง)

แนวทางการพัฒนา

๑. ส่งเสริม อนุรักษ์ และฟื้นฟูทรัพยากรป่าไม้ ให้คงสภาพ ไม่ให้มีการบุกรุกทำลายป่า ฝ้าระวัง ป้องกันการเกิดไฟป่า ลดพื้นที่ป่าเสื่อมโทรม แก้ไขปัญหาราษฎรที่ได้รับภัยพิบัติจากช้างป่าและ ทรัพยากรธรรมชาติอื่นๆ ในการใช้ประโยชน์อย่างหลากหลายและยั่งยืน

๒. ส่งเสริมให้เกิดกระบวนการบริหารจัดการสิ่งปฏิกูล มูลฝอย และของเสียอย่างครบวงจรและมีประสิทธิภาพครอบคลุมทุกพื้นที่และส่งเสริมให้เกิดชุมชนหรือองค์กรต้นแบบในการบริหารจัดการขยะ แบบครบวงจร

๓. ส่งเสริมการสร้างการมีส่วนร่วมของประชาชนและเครือข่ายในการบริหารจัดการ ทรัพยากรธรรมชาติและสิ่งแวดล้อมอย่างยั่งยืน

๔. ส่งเสริมการพัฒนา อนุรักษ์ ฟื้นฟูแหล่งน้ำและคุณภาพน้ำผิวดินและใต้ดินในการบริหาร จัดการน้ำอย่างเป็นระบบเพื่อการอุปโภคบริโภคและรักษาระบบนิเวศ

๕. ส่งเสริมการสร้างองค์ความรู้และสนับสนุนการใช้เทคโนโลยีพลังงานทดแทนที่เป็นมิตร ต่อสิ่งแวดล้อม

ประเด็นการพัฒนาที่ ๔ : ด้านรักษาความมั่นคงและความสงบ “บุรีรัมย์สงบสุข”

วัตถุประสงค์

๑. เพื่อให้สังคมมีความสงบสุขและพื้นที่ที่มีความมั่นคง
๒. เพื่อให้ประชาชนมีความปลอดภัยในชีวิตและทรัพย์สินและมีคุณภาพชีวิตที่ดี
๓. เพื่อรณรงค์ป้องกันและแก้ไขปัญหายาเสพติด

ตัวชี้วัด/ค่าเป้าหมาย

๒. ประชาชนมีความปลอดภัยในชีวิตและทรัพย์สินและสังคมมีความสงบเรียบร้อย
๓. ระดับความสำเร็จในการป้องกันและแก้ไขปัญหายาเสพติด

แนวทางการพัฒนา

๑. พัฒนาพื้นที่หมู่บ้าน/ชุมชนเป้าหมายเพื่อเสริมสร้างความมั่นคงให้กับหมู่บ้านที่มีภัยคุกคาม ตามประกาศจังหวัด และสามารถทำให้ประชาชนกลุ่มเป้าหมายสามารถขยายผลการสร้างการรับรู้ให้กับ ประชาชนในหมู่บ้านได้อย่างทั่วถึง

๒. พัฒนาศักยภาพให้กับบุคลากรด้านการรักษาความสงบเรียบร้อยภายในหมู่บ้าน/ชุมชน และการเพิ่มจำนวนบุคลากรด้านการรักษาความสงบเรียบร้อยให้เพียงพอต่อการรักษาความสงบ เรียบร้อยภายในหมู่บ้าน

๓. ส่งเสริมกิจกรรมสร้างความสามัคคีปรองดองในทุกระดับโดยเน้นสร้างความรู้ความเข้าใจในการดำเนินการของภาครัฐ และสนับสนุนการเข้ามามีส่วนร่วมของภาคประชาชนในการร่วมกำหนดแนวทางการสร้างความสามัคคีปรองดอง

๔. ส่งเสริมให้คนไทยมีความสามัคคี สังคมมีความสุข และมีการพัฒนาอย่างยั่งยืน ตามหลักปรัชญาของเศรษฐกิจพอเพียง โดยผนึกกำลังทุกภาคส่วนตั้งแต่ระดับหมู่บ้าน/ชุมชน ตำบล อำเภอ และจังหวัด ให้เป็นเครือข่ายสนับสนุนงานด้านความมั่นคงและให้ตระหนักถึงความรับผิดชอบต่อผลประโยชน์แห่งชาติ

๕. นำศาสตร์พระราชาราชและหลักปรัชญาของเศรษฐกิจพอเพียงไปประยุกต์ใช้เพื่อการพัฒนาที่ยั่งยืน รวมถึงขยายผลตามโครงการอันเนื่องมาจากพระราชดำริและแบบอย่างที่ดีทรงวางรากฐานไว้ พร้อมทั้งเผยแพร่ผลการดำเนินงานให้แพร่หลายในพื้นที่เป้าหมายที่มีปัญหาด้านความมั่นคง

๖. พัฒนากลไกการบริหารจัดการผู้หลบหนีเข้าเมือง โดยให้ความสำคัญกับทุกภาคส่วนที่เกี่ยวข้อง ได้เข้ามามีส่วนร่วมในการป้องกันและดูแล

❖ จังหวัดบุรีรัมย์กำหนดตำแหน่งทางการพัฒนา ๔ ด้าน ดังนี้

๑. พัฒนาศักยภาพเป็น “ศูนย์กลางการท่องเที่ยวอารยธรรมขอมและกีฬามาตรฐานโลก
๒. เพื่อเพิ่มขีดความสามารถในการผลิตสินค้าการเกษตรและอาหารปลอดภัยอย่างยั่งยืน
๔. ส่งเสริมและพัฒนาผลิตภัณฑ์จากไหม
๕. ส่งเสริมการค้าชายแดนเพื่อการค้าและการลงทุน

๒. ยุทธศาสตร์ขององค์กรปกครองส่วนท้องถิ่น

๒) ยุทธศาสตร์ขององค์การบริหารส่วนตำบลหนองกระเทียม

คณะผู้บริหารองค์การบริหารส่วนตำบลหนองกระเทียม ได้กำหนดนโยบายการบริหารงานองค์การบริหารส่วนตำบลหนองกระเทียม ไว้ดังนี้

๒.๑ วิสัยทัศน์ (Vision)

“ หนองกระเทียมน่าอยู่ ควบคู่เกษตรอินทรีย์ เลิศล้ำการศึกษา พัฒนาลิ่งแวดล้อม พร้อมส่งเสริมแหล่งท่องเที่ยว ยึดเหนี่ยวคุณธรรม นำประชาให้มีคุณภาพชีวิตที่ดี ไม่มีปัญหาหยาเสพติด ”

๒.๒ ประเด็นยุทธศาสตร์ (Strategic Issues)

ยุทธศาสตร์ที่ ๑ ด้านโครงสร้างพื้นฐาน

เป้าประสงค์ (Goals)

๑. มีระบบสาธารณูปโภคและโครงสร้างพื้นฐานที่ได้มาตรฐาน
๒. ประชาชนมีน้ำเพื่อใช้ในการอุปโภค บริโภค และน้ำเพื่อการเกษตร ตลอดทั้งปี

ตัวชี้วัด (KPI)

๑. ระบบสาธารณูปโภคและโครงสร้างพื้นฐานได้มาตรฐาน ร้อยละ ๗๐
๒. ไฟฟ้าสาธารณะได้รับการซ่อมบำรุงให้ใช้งานได้ปกติ ร้อยละ ๙๐
๓. คร้วเรือนมีน้ำประปาใช้ตลอดทั้งปีร้อยละ ๙๐

ยุทธศาสตร์ที่ ๒ การพัฒนาด้านการเกษตรและประกอบอาชีพ

เป้าประสงค์ (Goals)

๑. เกษตรกรสามารถลดต้นทุนการผลิตและเพิ่มมูลค่าของผลผลิตทางการเกษตรได้อย่างเป็นรูปธรรม
๒. เกษตรกรมีวิถีชีวิตตามหลักปรัชญาเศรษฐกิจพอเพียง
๓. มีชุมชนต้นแบบในการใช้ชีวิตตามหลักปรัชญาเศรษฐกิจพอเพียงอย่างยั่งยืน

ตัวชี้วัด (KPI)

๑. ประชาชนได้รับการส่งเสริมอาชีพและมีรายได้เพิ่มขึ้น ร้อยละ ๗๐
๒. กลุ่มอาชีพได้รับการสนับสนุนงบประมาณ ร้อยละ ๖๐
๓. ความสำเร็จในการส่งเสริมอาชีพให้กับประชาชน ร้อยละ ๖๐
๕. เกษตรกรได้รับการส่งเสริมการทำเกษตรตามหลักปรัชญาเศรษฐกิจพอเพียง ร้อยละ ๘๐
๖. มีการใช้ปุ๋ยอินทรีย์และปุ๋ยชีวภาพ ร้อยละ ๘๐

ยุทธศาสตร์ที่ ๓ การพัฒนาด้าน เมืองน่าอยู่และคุณภาพชีวิตที่ดี

เป้าประสงค์ (Goals)

๑. ประชาชนมีคุณภาพชีวิตที่ดีสามารถพึ่งพาตนเองได้อย่างมั่นคง มั่งคั่ง และยั่งยืน
๒. ประชาชนได้รับการศึกษาอย่างทั่วถึง ทุกช่วงวัย และมีความรู้คู่คุณธรรม จริยธรรม
๓. ส่งเสริมให้เด็ก เยาวชน ประชาชน เล่นกีฬาเพื่อห่างไกลยาเสพติด
๔. มีการสืบสานศิลปะ ประเพณี วัฒนธรรม วิถีชีวิตและภูมิปัญญาท้องถิ่น เพื่อส่งเสริมการท่องเที่ยวเชิงวัฒนธรรม
๕. ส่งเสริมกระบวนการ การมีส่วนร่วมของประชาชน เพื่อสร้างภูมิคุ้มกันทางสังคมเกิดชุมชนที่เข้มแข็งและยั่งยืน
๖. ประชาชนมีความปลอดภัยในชีวิตและทรัพย์สิน สังคมมีความสงบเรียบร้อย

ตัวชี้วัด (KPI)

๑. ประชาชนมีสุขภาพอนามัยที่ดี ร้อยละ ๙๐
๒. ความสำเร็จของการบริหารจัดการขยะในหมู่บ้าน ร้อยละ ๙๐
๓. มีระดับความสำเร็จของการควบคุมและป้องกันโรคติดต่อ ร้อยละ ๙๐
๔. เยาวชนมีการศึกษาที่มีคุณภาพ ร้อยละ ๙๐
๕. เด็กก่อนปฐมวัยมีการพัฒนาที่ดี ร้อยละ ๙๐
๖. ประชาชน เยาวชนได้รับการศึกษาที่สูงกว่าภาคบังคับ ร้อยละ ๘๐
๗. ชุมชนได้รับการส่งเสริมศิลปะ ประเพณี วัฒนธรรม วิถีชุมชนและภูมิปัญญาท้องถิ่น ร้อยละ ๙๐
๘. ระดับความสำเร็จในการส่งเสริมด้านกีฬาและนันทนาการเพื่อป้องกันและแก้ไขปัญหายาเสพติด ร้อยละ ๘๐
๙. ส่งเสริม กระบวนการการมีส่วนร่วมของประชาชน เพื่อสร้างภูมิคุ้มกันทางสังคมเกิดชุมชนที่เข้มแข็งและยั่งยืน ร้อยละ ๘๐

ยุทธศาสตร์ที่ ๔ การพัฒนาการบริหารจัดการองค์กร

เป้าประสงค์ (Goals)

๑. บุคลากรมีความพร้อมในการปฏิบัติหน้าที่ ทั้งด้านร่างกายและจิตใจ
๒. ประชาชนผู้มารับบริการมีความพึงพอใจ ในการให้บริการ
๓. องค์กรบริหารส่วนตำบลหนองกระเทียม ยึดหลักธรรมาภิบาลในการบริหารจัดการ

ตัวชี้วัด (KPI)

๑. ประชาชนเข้าร่วมประชุมประชาคมการจัดทำแผนพัฒนาท้องถิ่น ร้อยละ ๘๐
๒. ประชาชนพึงพอใจที่มาขอรับบริการร้อยละ ๘๐
๓. ประชาชนที่มาใช้สิทธิในการเลือกตั้งร้อยละ ๙๐
๔. ความสำเร็จในการส่งเสริมการปกครองในระบอบประชาธิปไตย และเชิดชูสถาบันชาติ ศาสนา และพระมหากษัตริย์ร้อยละ ๙๐
๕. ความสำเร็จในการพัฒนาบุคลากรร้อยละ ๙๐
๖. ระดับความสำเร็จในการพัฒนา ปรับปรุง อาคาร และสถานที่ เพื่ออำนวยความสะดวกให้แก่ประชาชนที่มาติดต่อราชการร้อยละ ๙๐
๗. ระดับความสำเร็จของงานที่มีการบริหารจัดการตามหลักธรรมาภิบาล ร้อยละ ๙๐

๒.๓ กลยุทธ์ (Strategy)

๑. พัฒนาโครงสร้างพื้นฐานด้านการคมนาคมและด้านแหล่งน้ำ
๒. ซ่อมบำรุงและติดตั้งไฟฟ้าสาธารณะ
๓. การจัดทำผังเมืองและการดูแลรักษาที่สาธารณะประโยชน์๑
๔. ส่งเสริมให้ประชาชนมีสุขภาพอนามัยที่ดี
๕. ส่งเสริมอาชีพและสร้างรายได้ให้กับประชาชน
๖. ส่งเสริมและพัฒนาคุณภาพชีวิตที่ดีให้กับ กลุ่มเด็ก เยาวชน สตรี ผู้พิการ คนชราและด้อยโอกาส
๗. การควบคุมและป้องกันโรคติดต่อ
๘. ส่งเสริมและสนับสนุนการศึกษาในเขตบริการ
๙. ส่งเสริมศิลปะ ประเพณี วัฒนธรรม วิถีชีวิตและภูมิปัญญาท้องถิ่น เพื่อส่งเสริมการท่องเที่ยวเชิงวัฒนธรรม
๑๐. ส่งเสริมด้านกีฬาและนันทนาการ
๑๑. ส่งเสริมกระบวนการ การมีส่วนร่วมของประชาชน
๑๒. ส่งเสริมความสงบเรียบร้อยและการบริการประชาชนในท้องถิ่น

๑๓. ส่งเสริมการปกครองในระบบประชาธิปไตยและเชิดชู สถาบันชาติ ศาสนาและพระมหากษัตริย์
๑๔. ส่งเสริม ดูแล รักษา ทรัพยากรธรรมชาติและสิ่งแวดล้อมในท้องถิ่น
๑๕. ส่งเสริมการรักษาความสะอาดและเพิ่มพื้นที่สีเขียวในท้องถิ่น
๑๖. พัฒนาและปรับปรุงภูมิทัศน์
๑๗. ส่งเสริมการทำการเกษตรตามหลักปรัชญาเศรษฐกิจพอเพียง
๑๘. ส่งเสริมการใช้ปุ๋ยอินทรีย์และปุ๋ยชีวภาพ
๑๙. พัฒนา ปรับปรุง อาคารสถานที่ และการจัดทิวทัศน์ - ภูมิทัศน์
๒๐. การพัฒนาบุคลากร
๒๑. การบริหารจัดการตามหลักธรรมาภิบาล

๒.๔ จุดยืนทางยุทธศาสตร์ (Positioning)

จุดยืนทางยุทธศาสตร์ขององค์การบริหารส่วนตำบลหนองกระทุ่ม เกิดจากการวิเคราะห์ศักยภาพเพื่อประเมินสถานภาพการพัฒนาในปัจจุบันและโอกาสการพัฒนาในอนาคตของตำบลหนองกระทุ่ม ที่นำไปสู่ผลสำเร็จของยุทธศาสตร์การพัฒนาขององค์การบริหารส่วนตำบลหนองกระทุ่ม ได้ อย่างเป็นรูปธรรมอย่างมั่นคง มั่งคั่ง และยั่งยืน

สรุปสถานการณ์การพัฒนาท้องถิ่นในปีที่ผ่านมา พบว่า องค์การบริหารส่วนตำบลหนองกระทุ่ม มีจุดแข็ง และ โอกาส ดังนี้

- ๑) มีพื้นที่เหมาะแก่การทำการเกษตร
- ๒) มีการคมนาคมขนส่ง ที่พร้อมใช้งาน มีการเดินทางที่สะดวกมากขึ้น
- ๓) มีสินค้าจากปัญญาท้องถิ่น เช่น การทอผ้าไหม เครื่องจักรสาน ฯลฯ
- ๔) ประชาชนส่วนใหญ่ประกอบอาชีพเกษตรกรรมและมีผลผลิตทางการเกษตรสูง
- ๕) ประชาชนมีความขยัน ในการประกอบอาชีพ
- ๖) มีการส่งเสริมการทำการเกษตรตามหลักปรัชญาเศรษฐกิจพอเพียง
- ๗) ผู้บริหาร ผู้นำชุมชน ต้องการพัฒนาท้องถิ่นอย่างจริงจัง ทำให้ง่าย ในการขับเคลื่อนและพัฒนาท้องถิ่นได้อย่างเป็นรูปธรรม
- ๘) ประชาชนในพื้นที่ให้ความสำคัญในกระบวนการมีส่วนร่วม ในการทำกิจกรรมต่างๆ

ของ อบต.

๙) มีบุคลากรที่มีความรู้ ความชำนาญ ในการปฏิบัติหน้าที่เพื่อพัฒนาท้องถิ่นให้ดีขึ้น ดังนั้น ด้วยปัจจัยต่างๆ ที่เอื้ออำนวย องค์การบริหารส่วนตำบลหนองกระทุ่ม จึงได้กำหนดจุดยืนทางยุทธศาสตร์ (Positioning) ของตำบลหนองกระทุ่ม คือ

“หนองกระทุ่มนำอยู่ ควบคุมเกษตรอินทรีย์ เลิศล้ำการศึกษา พัฒนาลิ่งแวดล้อม พร้อมส่งเสริมแหล่งท่องเที่ยว ยึดเหนี่ยวคุณธรรม นำประชาให้มีคุณภาพชีวิตที่ดี ไม่มีปัญหาเสียดิต”

๓. การวิเคราะห์เพื่อพัฒนาท้องถิ่น

๓.๑ การวิเคราะห์กรอบการจัดทำยุทธศาสตร์ขององค์การบริหารส่วนตำบลหนองกระเทียม รายละเอียดตามตารางที่ ๑ ตารางที่ ๑ สรุปสถานการณ์การพัฒนาท้องถิ่นในปิงบประมาณ (พ.ศ. ๒๕๖๖-๒๕๗๐)

จุดแข็ง (Strength - S)	จุดอ่อน (Weakness - W)
<p>๑. ด้านโครงสร้างพื้นฐาน</p> <p>๑) ถนนลาดยางสายหลักผ่าน คือ ทางหลวงแผ่นดินหมายเลข ๒๒๖ ผ่านหมู่ ๑,๔,๗,๙,๑๑ และทางหลวงแผ่นดินสาย ๒๑๖๖ ผ่านหมู่ ๔</p> <p>๒) มีการจัดโครงสร้างภายในที่เหมาะสมสอดคล้องกับภารกิจ</p> <p>๓) มีลำน้ำลำปลายมาศไหลผ่าน</p> <p>๒) มีระบบน้ำประปา ๑๓ แห่ง</p>	<p>๑. ด้านโครงสร้างพื้นฐาน</p> <p>๑) ยังมีถนนหลายสายที่เป็นถนนดินลูกรังในช่วงฤดูฝน การคมนาคมไม่สะดวก</p> <p>๒) เป็นพื้นที่ประสบภัยแล้งซ้ำซาก จึงทำให้ขาดแคลนน้ำ</p> <p>อุปโภค บริโภค และน้ำใช้ในการเกษตร</p>
<p>๒. ด้านการส่งเสริมคุณภาพชีวิต</p> <p>๑) มีสถานศึกษาขั้นพื้นฐาน ครอบคลุมทุกพื้นที่</p> <p>๒) มีศูนย์การศึกษานอกโรงเรียนในเขตบริการ</p> <p>๓) มีศูนย์สุขภาพชุมชน</p> <p>๔) มีการส่งเสริมการทำเกษตรตามหลักปรัชญาเศรษฐกิจพอเพียง เพื่อลดรายจ่ายเพิ่มรายได้ในครัวเรือน</p> <p>๕) มีแหล่งน้ำที่ใช้ทางการเกษตรครอบคลุมทุกพื้นที่เหมาะแก่การทำเกษตร</p> <p>๖) มีงบประมาณเพื่อส่งเสริม สนับสนุน ประชาชนในพื้นที่ ให้มีอาชีพเพื่อสร้างรายได้ตลอดทั้งปี</p>	<p>๒. ด้านการส่งเสริมคุณภาพชีวิต</p> <p>๑) เด็กและเยาวชนยังขาดความสนใจในการศึกษา</p> <p>๒) ประชาชนส่วนใหญ่ไม่สนใจที่จะศึกษาต่อ</p> <p>๓) ประชาชนยังขาดความรู้ ความเข้าใจในการทำเกษตรตามหลักปรัชญาเศรษฐกิจพอเพียง</p> <p>๔) ปริมาณน้ำในการอุปโภคบริโภค และน้ำเพื่อการเกษตรมีไม่เพียงพอต่อความต้องการของประชาชน เพราะเป็นพื้นที่นอกเขตชลประทาน</p> <p>ต้องอาศัยน้ำฝนเพียงอย่างเดียว ซึ่งปี ๒๕๕๘ – ๒๕๖๐ ปริมาณน้ำฝนมีน้อยมาก แหล่งน้ำตามธรรมชาติแห้งขอด ประชาชนประสบปัญหาภัยแล้ง</p>

ตารางที่ ๑ สรุปสถานการณ์การพัฒนาท้องถิ่นในปีงบประมาณ (พ.ศ. ๒๕๖๖-๒๕๗๐) (ต่อ)

จุดแข็ง (Strength - S)	จุดอ่อน (Weakness - W)
<p>๓. ด้านเศรษฐกิจ</p> <p>๑) มีกลุ่มสัจจะออมทรัพย์</p> <p>๒) มีกลุ่มอาชีพ</p> <p>๓) ประชาชนส่วนใหญ่มีพื้นเป็นของตนเองเพื่อใช้ทำการเกษตรกรรม</p>	<p>๓. ด้านเศรษฐกิจ</p> <p>๑) การรวมกลุ่มของประชาชนยังไม่เข้มแข็งพอ</p> <p>๒) เกษตรกรยังไม่มีช่องทางที่จะกระจายสินค้าเพื่อจำหน่ายผลผลิตทางการเกษตร ให้ได้ราคาที่ยุติธรรมและสูงขึ้น</p> <p>๓) ถูกพ่อค้าคนกลางกดราคาผลผลิตทางการเกษตร</p>
<p>๔. ด้านบุคลากร</p> <p>๑) ผู้บริหารท้องถิ่น ผู้นำชุมชน ผู้ปกครอง และประชาชน เป็นผู้มีส่วนเกี่ยวข้องด้านการพัฒนาท้องถิ่น อย่างแท้จริง</p> <p>๒) มีบุคลากรที่มีความรู้ ความชำนาญ ในการปฏิบัติหน้าที่เพื่อพัฒนาท้องถิ่นให้ดีขึ้น</p> <p>๓) บุคลากรได้รับการส่งเสริม สนับสนุน ให้มีศักยภาพในการพัฒนาอย่างต่อเนื่อง</p>	<p>๔. ด้านบุคลากร</p> <p>๑) ขาดบุคลากร ที่มีความชำนาญงานเฉพาะตำแหน่ง มาปฏิบัติหน้าที่ เช่น เจ้าหน้าที่ป้องกันและบรรเทาสาธารณสุข</p> <p>เจ้าหน้าที่พัสดุ เจ้าหน้าที่ประชาสัมพันธ์ที่มีทักษะทางด้านภาษาอังกฤษ เพื่อมาช่วยในการกระจายและนำเสนอสินค้าในชุมชนหรือผลผลิตทางการเกษตรในระดับสากล (AEC)</p>
โอกาส (Opportunity - O)	อุปสรรค (Threat - T)
<p>๑) ผู้บริหาร ผู้นำชุมชน ต้องการพัฒนาท้องถิ่นอย่างจริงจัง ต่อเนื่อง และเห็นผลเป็นรูปธรรม ทำให้ง่ายในการขับเคลื่อนและพัฒนาท้องถิ่น</p> <p>๒) ประชาชนในพื้นที่ให้ความสำคัญในการเข้าร่วมทำประชาคม</p> <p>มีส่วนร่วมในการทำกิจกรรมต่างๆ ของ อบต.</p> <p>๓) นโยบายของรัฐบาล/จังหวัด ที่สนับสนุนส่งเสริมด้านต่างๆ</p>	<p>๑) การทำงานเชิงบูรณาการกับหน่วยงานอื่น ยังไม่ได้รับความร่วมมือเท่าที่ควร เช่น การออกประชาคมแผนพัฒนาท้องถิ่น</p> <p>๒) ข้อจำกัดด้านงบประมาณ</p> <p>๓) การมีส่วนร่วมของประชาชนในพื้นที่</p> <p>๔) ระเบียบ ข้อบังคับ ที่เกี่ยวข้อง มีการเปลี่ยนแปลงอยู่เสมอ</p>

ความเชื่อมโยงยุทธศาสตร์การพัฒนาจังหวัดกับยุทธศาสตร์การพัฒนากลุ่มองค์กรบริหารส่วนตำบลหนองกระทุ่ม

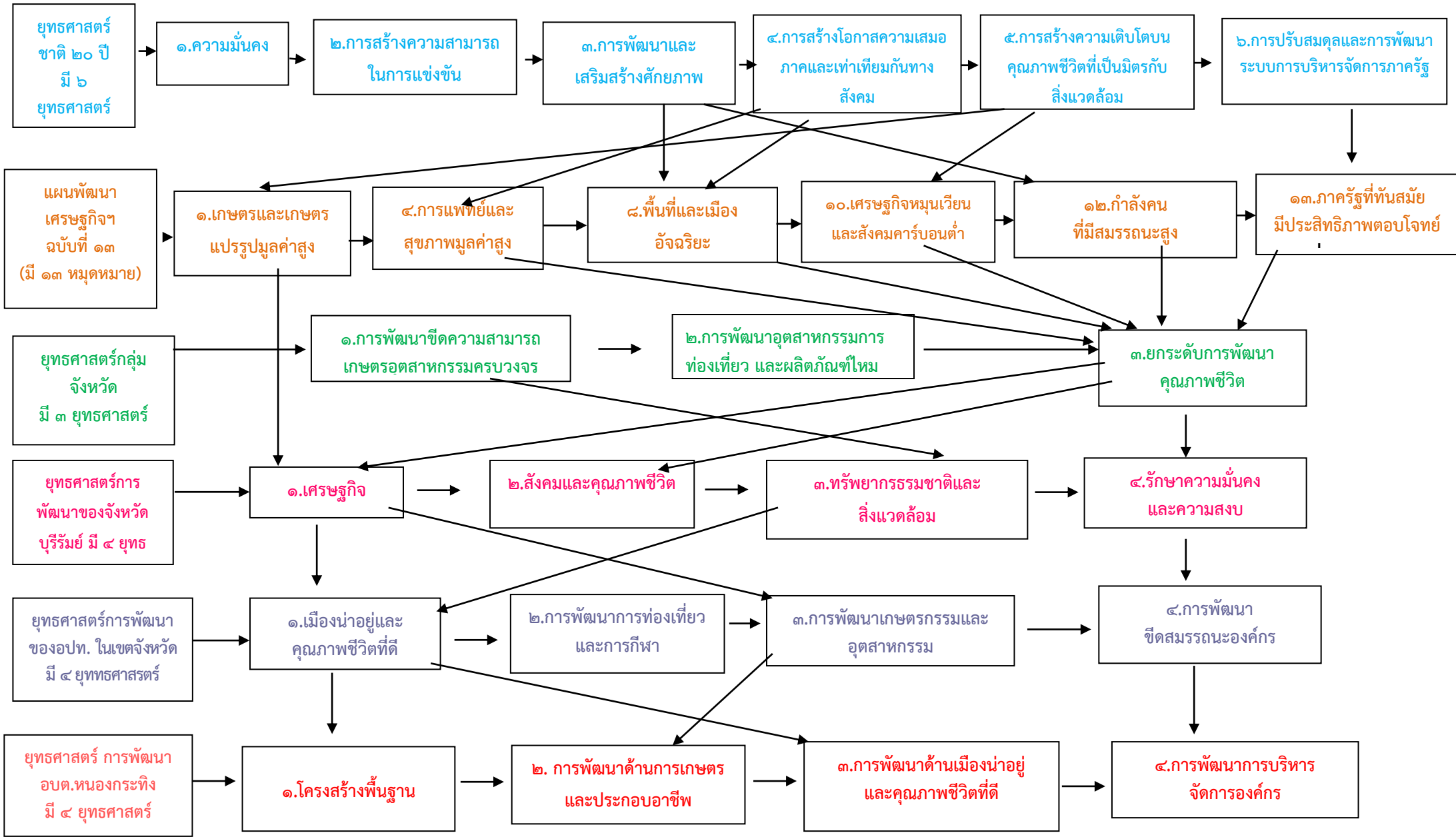

ส่วนที่ ๓ การนำแผนพัฒนาท้องถิ่นไปสู่การปฏิบัติ

๓.๑ ยุทธศาสตร์การพัฒนาท้องถิ่นและยุทธศาสตร์ระดับมหภาคเพื่อนำไปสู่การปฏิบัติ

ที่	ยุทธศาสตร์ชาติ ๒๐ ปี	แผนพัฒนาเศรษฐกิจและสังคมแห่งชาติ	SDGs	ยุทธศาสตร์จังหวัด	ยุทธศาสตร์การพัฒนาระดับท้องถิ่นในเขตจังหวัด	ยุทธศาสตร์อปท.	กลยุทธ์	แผนงาน	หน่วยงานรับผิดชอบ
๑	ยุทธศาสตร์ที่ ๔ ด้านการสร้างโอกาสและความเสมอภาคทางสังคม	หมวดหมู่ที่ ๘ ไทยมีพื้นที่และเมืองอัจฉริยะที่น่าอยู่ ปลอดภัย เติบโตได้อย่างยั่งยืน	เป้าหมายที่ ๓ การพัฒนาเมืองให้มีความน่าอยู่อย่างยั่งยืนมีความพร้อมในการรับมือและปรับตัวต่อการเปลี่ยนแปลงทุกรูปแบบ เพื่อให้ประชาชนทุกกลุ่มมีคุณภาพชีวิตที่อย่างยั่งยืน	ยุทธศาสตร์ที่ ๑ ด้านเศรษฐกิจ	ยุทธศาสตร์ที่ ๑ เมืองน่าอยู่และคุณภาพชีวิตที่ดี	ยุทธศาสตร์ที่ ๑ ด้านโครงสร้างพื้นฐาน	การพัฒนาและปรับปรุงโครงสร้างพื้นฐาน	แผนงานอุตสาหกรรมและการโยธา -- แผนงานเคหะและชุมชน	กองช่าง
๒	ยุทธศาสตร์ที่ ๕ การสร้างการเติบโตบนคุณภาพชีวิตที่เป็นมิตรกับสิ่งแวดล้อม	หมวดหมู่ที่ ๑ ไทยเป็นประเทศชั้นนำด้านสินค้าเกษตรและเกษตรแปรรูปมูลค่าสูง	เป้าหมายที่ ๒ การพัฒนาโครงสร้างพื้นฐานและระบบบริหารจัดการเพื่อคุณภาพ ความมั่นคง อาหารและความยั่งยืนของภาคเกษตร	ยุทธศาสตร์ที่ ๓ ด้านทรัพยากรธรรมชาติและสิ่งแวดล้อม	ยุทธศาสตร์ที่ ๓ การพัฒนาเกษตรกรรมและอุตสาหกรรม	ยุทธศาสตร์ที่ ๒ การพัฒนาด้านการเกษตรและการประกอบอาชีพ	กลยุทธ์พัฒนาและฟื้นฟูแหล่งน้ำชุมชน	แผนงานการเกษตร	กองช่าง
๓	ยุทธศาสตร์ที่ ๕ การสร้างการเติบโตบนคุณภาพชีวิตที่เป็นมิตรกับสิ่งแวดล้อม	หมวดหมู่ที่ ๑ ไทยเป็นประเทศชั้นนำด้านสินค้าเกษตรและเกษตรแปรรูปมูลค่าสูง	เป้าหมายที่ ๒ การพัฒนาโครงสร้างพื้นฐานและระบบบริหารจัดการเพื่อคุณภาพ ความมั่นคง อาหารและความยั่งยืนของภาคเกษตร	ยุทธศาสตร์ที่ ๓ ด้านทรัพยากรธรรมชาติและสิ่งแวดล้อม	ยุทธศาสตร์ที่ ๓ การพัฒนาเกษตรกรรมและอุตสาหกรรม	ยุทธศาสตร์ที่ ๒ การพัฒนาด้านการเกษตรและการประกอบอาชีพ	กลยุทธ์พัฒนาและส่งเสริมการผลิตและผลิตภัณฑ์ชีวภาพ	แผนงานการเกษตร	กองเกษตร
๔	ยุทธศาสตร์ที่ ๔ การสร้างโอกาสความเสมอภาค	หมวดหมู่ที่ ๘ ไทยมีพื้นที่และเมืองอัจฉริยะที่น่าอยู่ ปลอดภัย เติบโตได้อย่างยั่งยืน	เป้าหมายที่ ๑ การเจริญเติบโตทางเศรษฐกิจของภาคและการลงทุนในเขตเศรษฐกิจพิเศษขยายตัวเพิ่มขึ้น	ยุทธศาสตร์ที่ ๑ ด้านเศรษฐกิจ	ยุทธศาสตร์ที่ ๑ เมืองน่าอยู่และคุณภาพชีวิตที่ดี	ยุทธศาสตร์ที่ ๒ การพัฒนาด้านการเกษตรและการประกอบอาชีพ	กลยุทธ์พัฒนาสร้างความเข้มแข็งให้กับเศรษฐกิจชุมชน	แผนงานสร้างความเข้มแข็ง	กองสวัสดิการฯ

ที่	ยุทธศาสตร์ชาติ ๒๐ ปี	แผนพัฒนาเศรษฐกิจและสังคมแห่งชาติ	SDGs	ยุทธศาสตร์จังหวัด	ยุทธศาสตร์การพัฒนาขององค์ปกครองส่วนท้องถิ่นในเขตจังหวัด	ยุทธศาสตร์อปท.	กลยุทธ์	แผนงาน	หน่วยงานรับผิดชอบ
๕	ยุทธศาสตร์ที่ ๓ ด้านการพัฒนาและเสริมสร้างศักยภาพทรัพยากรมนุษย์	หมวดหมู่ที่ ๑๒ ไทยมีกำลังคนสมรรถนะสูง มุ่งเรียนรู้อย่างต่อเนื่อง ตอบโจทย์การพัฒนาแห่งอนาคต	เป้าหมายที่ ๑ คนไทยได้รับการพัฒนาอย่างเต็มศักยภาพในทุกช่วงวัย มีสมรรถนะที่จำเป็นสำหรับโลกยุคใหม่มีคุณลักษณะตามบรรทัดฐานที่ดีของสังคม มีคุณธรรม จริยธรรม และมีภูมิคุ้มกันต่อการเปลี่ยนแปลงอย่างพลิกโฉมฉบับพลันของโลก สามารถดำรงชีวิตร่วมกันในสังคมได้อย่างเป็นสุข	ยุทธศาสตร์ที่ ๒ ด้านสังคมและคุณภาพชีวิต	ยุทธศาสตร์ที่ ๑ เมืองน่าอยู่และคุณภาพชีวิตที่ดี	ยุทธศาสตร์ที่ ๓ การพัฒนาด้านเมืองน่าอยู่และคุณภาพชีวิตที่ดี	กลยุทธ์การพัฒนาผู้อยู่ในช่วงปฐมวัยถึงช่วงวัยการศึกษาขั้นพื้นฐานให้มีการพัฒนารอบด้าน	แผนงานการศึกษา	กองการศึกษา
๖	ยุทธศาสตร์ที่ ๓ ด้านการพัฒนาและเสริมสร้างศักยภาพทรัพยากรมนุษย์	หมวดหมู่ที่ ๘ ไทยมีพื้นที่และเมืองอัจฉริยะที่น่าอยู่ปลอดภัย เติบโตได้อย่างยั่งยืน	เป้าหมายที่ ๓ การพัฒนาเมืองให้มีความน่าอยู่อย่างยั่งยืนมีความพร้อมในการรับมือและปรับตัวต่อการเปลี่ยนแปลงทุกรูปแบบ เพื่อให้ประชาชนทุกกลุ่มมีคุณภาพชีวิตที่อย่างยั่งยืน	ยุทธศาสตร์ที่ ๒ ด้านสังคมและคุณภาพชีวิต	ยุทธศาสตร์ที่ ๑ เมืองน่าอยู่และคุณภาพชีวิตที่ดี	ยุทธศาสตร์ที่ ๓ การพัฒนาด้านเมืองน่าอยู่และคุณภาพชีวิตที่ดี	กลยุทธ์การส่งเสริมความร่วมมือภาครัฐ เอกชน ประชาชน และประชาสังคม เพื่อพัฒนาพื้นที่	แผนงานศาสนาและนันทนาการ	กองการศึกษา
๗	ยุทธศาสตร์ที่ ๔ ด้านการสร้างโอกาสและความเสมอภาคทางสังคม	หมวดหมู่ที่ ๔ ไทยเป็นศูนย์กลางทางการแพทย์สุขภาพมูลค่าสูง	เป้าหมายที่ ๓ ประชาชนไทยได้รับความเป็นธรรมในการเข้าถึงบริการสุขภาพ	ยุทธศาสตร์ที่ ๒ ด้านสังคมและคุณภาพชีวิต	ยุทธศาสตร์ที่ ๑ เมืองน่าอยู่และคุณภาพชีวิตที่ดี	ยุทธศาสตร์ที่ ๓ การพัฒนาด้านเมืองน่าอยู่และคุณภาพชีวิตที่ดี	กลยุทธ์การพัฒนาาระบบป้องกันและควบคุมโรคและการเข้าถึงบริการด้านสาธารณสุข	-แผนงานสาธารณสุข - แผนงานเคหะและชุมชน	กองสาธารณสุข
๘	ยุทธศาสตร์ที่ ๔ ด้านการสร้างโอกาสและความเสมอภาคทางสังคม	หมวดหมู่ที่ ๘ ไทยมีพื้นที่และเมืองอัจฉริยะที่น่าอยู่ปลอดภัย เติบโตได้อย่างยั่งยืน	เป้าหมายที่ ๓ การพัฒนาเมืองให้มีความน่าอยู่อย่างยั่งยืนมีความพร้อมในการรับมือและปรับตัวต่อการเปลี่ยนแปลงทุกรูปแบบ เพื่อให้ประชาชนทุกกลุ่มมีคุณภาพชีวิตที่อย่างยั่งยืน	ยุทธศาสตร์ที่ ๒ ด้านสังคมและคุณภาพชีวิต	ยุทธศาสตร์ที่ ๑ เมืองน่าอยู่และคุณภาพชีวิตที่ดี	ยุทธศาสตร์ที่ ๓ การพัฒนาด้านเมืองน่าอยู่และคุณภาพชีวิตที่ดี	๑. กลยุทธ์สนับสนุนการพัฒนาพื้นที่ด้วยความร่วมมือของภาคต่างๆ ๒. กลยุทธ์สนับสนุนความคุ้มครองทางสังคม	- แผนงานสังคม สงเคราะห์ - แผนงานเคหะและชุมชน	-กองสวัสดิการฯ -กองสาธารณสุข

ที่	ยุทธศาสตร์ชาติ ๒๐ ปี	แผนพัฒนา เศรษฐกิจและ สังคมแห่งชาติ	SDGs	ยุทธศาสตร์จังหวัด	ยุทธศาสตร์การพัฒนา ขององค์ปกครองส่วน ท้องถิ่นในเขตจังหวัด	ยุทธศาสตร์ อปท.	กลยุทธ์	แผนงาน	หน่วยงาน รับผิดชอบ
๙	ยุทธศาสตร์ที่ ๕ การสร้างการเติบโต บนคุณภาพชีวิต ที่เป็นมิตรกับ สิ่งแวดล้อม	หมุดหมายที่ ๑๐ ไทย มีเศรษฐกิจหมุนเวียน และสังคมคาร์บอนต่ำ	เป้าหมายที่ ๓ การสร้างสังคม คาร์บอนต่ำและยั่งยืน	ยุทธศาสตร์ที่ ๓ ด้าน ทรัพยากรธรรมชาติ และสิ่งแวดล้อม	ยุทธศาสตร์ที่ ๑ เมือง น่าอยู่และคุณภาพชีวิต ที่ดี	ยุทธศาสตร์ที่ ๓ การพัฒนาด้าน คุณภาพชีวิตที่ดี	กลยุทธ์ส่งเสริม เพิ่มพื้นที่ป่า	แผนงาน การเกษตร	กองส่งเสริม การเกษตร
๑๐	ยุทธศาสตร์ที่ ๖ ด้าน การปรับสมดุลและ พัฒนาระบบการ บริหารจัดการภาครัฐ	หมุดหมายที่ ๑๓ ไทยมี ภาครัฐที่ทันสมัย มี ประสิทธิภาพ และ ตอบโจทย์ประชาชน	เป้าหมายที่ ๑ การบริการภาครัฐมี คุณภาพ เข้าถึงได้	ยุทธศาสตร์ที่ ๔ ด้านรักษาความ มั่นคงและความสงบ	ยุทธศาสตร์ที่ ๔ การ พัฒนาขีดสมรรถนะของ องค์กร	ยุทธศาสตร์ที่ ๔ การพัฒนาการ บริหารจัดการองค์กร	กลยุทธ์การพัฒนา คุณภาพการ ให้บริการ	-แผนงาน บริหารทั่วไป -แผนงานรักษา ความสงบ ภายใน	-สำนักปลัด -กองคลัง

๒. บัญชีโครงการพัฒนาท้องถิ่น

รายละเอียดโครงการพัฒนา

แบบ ผ. ๐๒

แผนพัฒนาท้องถิ่น (พ.ศ. ๒๕๖๖- ๒๕๗๐) แก้ไขครั้งที่ ๑ /๒๕๖๖

องค์การบริหารส่วนตำบลหนองกระทุ่ม อำเภอลำปลายมาศ จังหวัดบุรีรัมย์

- ก. ยุทธศาสตร์ชาติ ๒๐ ปี ยุทธศาสตร์ที่ ๔ ด้านการสร้างโอกาสและความเสมอภาคทางสังคม
- ข. แผนพัฒนาเศรษฐกิจและสังคมแห่งชาติ ฉบับที่ ๑๓ หมวดภายใต้ ๘ ไทยมีพื้นที่และเมืองอัจฉริยะที่น่าอยู่ ปลอดภัย เติบโตได้อย่างยั่งยืน
- ค. Sustainable Development Goals:SDGs เป้าหมายที่ ๓ /เป้าประสงค์ เมืองน่าอยู่อย่างยั่งยืนมีจำนวนมากขึ้น
- ง. ยุทธศาสตร์จังหวัดบุรีรัมย์ ยุทธศาสตร์ ที่ ๑ ด้านเศรษฐกิจ
- จ. ยุทธศาสตร์การพัฒนาขององค์กรปกครองส่วนท้องถิ่นในเขตจังหวัดบุรีรัมย์ ยุทธศาสตร์ ที่ ๑ เมืองน่าอยู่และคุณภาพชีวิตที่ดี
 - ๑. ยุทธศาสตร์การพัฒนาด้านโครงสร้างพื้นฐาน
 - ๑.๑ กลยุทธพัฒนาและปรับปรุงโครงสร้างพื้นฐาน
 - (๑) แผนงานอุตสาหกรรมและการโยธา

ที่	โครงการ	วัตถุประสงค์	เป้าหมาย (ผลผลิตของโครงการ)	งบประมาณ					ตัวชี้วัด KPI	ผลลัพธ์ที่ คาดว่าจะได้รับ	หน่วยงาน รับผิดชอบ หลัก
				๒๕๖๖ (บาท)	๒๕๖๗ (บาท)	๒๕๖๘ (บาท)	๒๕๖๙ (บาท)	๒๕๗๐ (บาท)			
๑	หมู่ที่ ๑ บ้านหนองกะทิง ก่อสร้างถนน คสล.หมู่ที่ ๑ ซอย นายกิตติศักดิ์ พัฒนวิวงศ์	เพื่อให้ได้ถนนมาตรฐาน	ขนาดกว้าง ๓ เมตร	๓๐๐,๐๐๐					ร้อยละ ๗๐ ของประชาชน เดินทางสะดวก	มีถนน คสล. ยาว ๔๐ เมตร	กองช่าง
			ยาว ๔๐ เมตร หนา ๐.๑๕ เมตร								
๒	ก่อสร้างถนนคสล.หมู่ที่ ๑ ซอย นางอัจฉรา เพชรทะเล	เพื่อให้ได้ถนนมาตรฐาน	ขนาดกว้าง ๕ เมตร ยาว ๑๓๐ เมตร	๓๒๐,๐๐๐					ร้อยละ ๗๐ ของประชาชน เดินทางสะดวก	มีถนน คสล. ยาว ๑๓๐ เมตร	กองช่าง
			หนา ๐.๑๕ เมตร								
๓	ก่อสร้างถนน คสล. หมู่ที่ ๑ ซอย ข้างโรงเรียนวัดบ้านหนองกะทิง	เพื่อให้ได้ถนนมาตรฐาน	ขนาดกว้าง ๔ เมตร	๓๐๐,๐๐๐					ร้อยละ ๗๐ ของประชาชน เดินทางสะดวก	มีถนน คสล. ยาว ๑๕๐ เมตร	กองช่าง
			ยาว ๑๕๐ เมตร หนา ๐.๑๕ เมตร								
๔	ปรับปรุงถนนดินพร้อมลงหินคลุก หมู่ที่ ๑ สายหลังพาร์มไก่อ	เพื่อให้ได้ถนนมาตรฐาน	ขนาดกว้าง ๔ เมตร ยาว ๑๒๐ เมตร	๑๐๐,๐๐๐					ร้อยละ ๗๐ ของประชาชน เดินทางสะดวก	มีถนนดินพร้อม ลงหินคลุก ยาว ๑๒๐ เมตร	กองช่าง
			ถนนดินสูง ๐.๕๐ เมตร พร้อม ลงหินคลุก								

ที่	โครงการ	วัตถุประสงค์	เป้าหมาย (ผลผลิตของโครงการ)	งบประมาณ					ตัวชี้วัด KPI	ผลลัพธ์ที่ คาดว่าจะได้รับ	หน่วยงาน รับผิดชอบ หลัก	
				๒๕๖๖ (บาท)	๒๕๖๗ (บาท)	๒๕๖๘ (บาท)	๒๕๖๙ (บาท)	๒๕๗๐ (บาท)				
๕	ปรับปรุงถนนดินพร้อมลงหินคลุก หมู่ที่ ๑ สายบ้านนางพลอย บึงจันทร์- หมู่ที่ ๓	เพื่อให้ได้ถนนมาตรฐาน	ขนาดกว้าง ๔ เมตร ยาว ๕๐๐ เมตร ถนนดินสูง ๐.๕๐ เมตร พร้อมลงหินคลุก		๒๐๐,๐๐๐					ร้อยละ ๗๐ ของประชาชน เดินทางสะดวก	มีถนนดินพร้อมลงหินคลุก ยาว ๕๐๐ เมตร	กองช่าง
๖	ปรับปรุงถนนดินพร้อมลงหินคลุก หมู่ที่ ๑ สายหนองเรือ	เพื่อให้ได้ถนนมาตรฐาน	ขนาดกว้าง ๔ เมตร ยาว ๕๐๐ เมตร ถนนดินสูง ๐.๘๐ เมตร พร้อมลงหินคลุก				๒๐๐,๐๐๐			ร้อยละ ๗๐ ของประชาชน เดินทางสะดวก	มีถนนดินพร้อมลงหินคลุก ยาว ๕๐๐ เมตร	กองช่าง
๗	ปรับปรุงถนนดินพร้อมลงหินคลุก หมู่ที่ ๑ สายเชื่อม หมู่ที่ ๙	เพื่อให้ได้ถนนมาตรฐาน	ขนาดกว้าง ๖ เมตร ยาว ๑,๐๐๐ เมตร ถนนดินสูง ๐.๕๐ เมตร พร้อมลงหินคลุก					๕๐๐,๐๐๐		ร้อยละ ๗๐ ของประชาชน เดินทางสะดวก	มีถนนดินพร้อมลงหินคลุก ยาว ๑,๐๐๐ เมตร	กองช่าง
๘	หมู่ที่ ๒ บ้านหนองเมืองต่ำ ขยายไหล่ถนน คสล. หมู่ที่ ๒ ข้างละ ๑ เมตร จากถนน ๒๒๖	เพื่อให้ได้ถนนมาตรฐาน	ขนาดกว้างข้างละ ๑ เมตร ยาว ๔ เมตร ยาว ๑๗๐ เมตร หน้า ๐.๑๕ เมตร	๖๐๐,๐๐๐						ร้อยละ ๗๐ ของประชาชน เดินทางสะดวก	มีถนนคสล. กว้างเพิ่มข้างละ ๑ เมตร	กองช่าง
๙	เสริมผิวถนน คสล. หมู่ที่ ๒ ซอย ๑ ซอยบ้านนางปู ไกรสรพันธ์	เพื่อให้ได้ถนนมาตรฐาน	ขนาดกว้าง ๔ เมตร ยาว ๑๗๐ เมตร หน้า ๐.๑๕ เมตร		๒๗๒,๐๐๐					ร้อยละ ๗๐ ของประชาชน เดินทางสะดวก	มีถนนคสล. ยาว ๑๗๐ เมตร	กองช่าง

ที่	โครงการ	วัตถุประสงค์	เป้าหมาย (ผลผลิตของโครงการ)	งบประมาณ					ตัวชี้วัด KPI	ผลลัพธ์ที่ คาดว่าจะได้รับ	หน่วยงาน รับผิดชอบ หลัก
				๒๕๖๖ (บาท)	๒๕๖๗ (บาท)	๒๕๖๘ (บาท)	๒๕๖๙ (บาท)	๒๕๗๐ (บาท)			
๑๐	หมู่ที่ ๒ บ้านหนองเมืองต่ำ เสริมผิวถนน คสล. หมู่ที่ ๒ ซอย ๑ ซอยบ้านนางปู ไกรสรพันธ์	เพื่อให้ได้ถนนมาตรฐาน	ขนาดกว้าง ๔ เมตร ยาว ๑๗๐ เมตร หนา ๐.๑๕ เมตร		๒๗๒,๐๐๐				ร้อยละ ๗๐ ของประชาชน เดินทางสะดวก	มีถนนคสล. ยาว ๑๗๐ เมตร	กองช่าง
๑๑	ก่อสร้างถนนหินคลุก หมู่ที่ ๒ รอบคันคูหนองเมืองต่ำ	เพื่อให้ได้ถนนมาตรฐาน	ขนาดกว้าง ๔ เมตร ยาว ๑,๐๐๐ เมตร หนา ๐.๑๐ เมตร	ย้ายปีด้วย ๒๔๐,๐๐๐		๒๔๐,๐๐๐			ร้อยละ ๗๐ ของประชาชน เดินทางสะดวก	มีถนนดินพร้อม ลงหินคลุก ยาว ๑,๐๐๐ เมตร	กองช่าง
๑๒	ก่อสร้างถนนหินคลุก หมู่ที่ ๒ - บ้านห้วยแคน	เพื่อให้ได้ถนนมาตรฐาน	ขนาดกว้าง ๔ เมตร ยาว ๘๐๐ เมตร หนา ๐.๑๐ เมตร		๒๐๐,๐๐๐				ร้อยละ ๗๐ ของประชาชน เดินทางสะดวก	มีถนนดินพร้อม ลงหินคลุก ยาว ๘๐๐ เมตร	กองช่าง
๑๓	ก่อสร้างร่องระบายน้ำ หมู่ที่ ๒ จากหน้าหมู่บ้าน - สายทางบ้านสระแระ	น้ำไม่ท่วมขังภายใน หมู่บ้าน	วางท่อขนาด ๐.๔๐ เมตร ยาว ๘๐๐ เมตร พร้อมบ่อพัก			๓๐๐,๐๐๐	๓๐๐,๐๐๐	๓๐๐,๐๐๐	ร้อยละ ๗๐ ครัวเรือน น้ำไม่ท่วมขัง	น้ำไม่ท่วมขัง	กองช่าง
๑๔	หมู่ที่ ๓ บ้านหนองขอแฉ ก่อสร้างถนน คสล.หมู่ที่ ๓ สายคูหนองสระ	เพื่อให้ได้ถนนมาตรฐาน	ขนาดกว้าง ๔ เมตร ยาว ๒๓๐ เมตร หนา ๐.๑๕ เมตร	๕๐๐,๐๐๐					ร้อยละ ๗๐ ของประชาชน เดินทางสะดวก	มีถนนคสล. ยาว ๒๓๐ เมตร	กองช่าง

ที่	โครงการ	วัตถุประสงค์	เป้าหมาย (ผลผลิตของโครงการ)	งบประมาณ					ตัวชี้วัด KPI	ผลลัพธ์ที่ คาดว่าจะได้รับ	หน่วยงาน รับผิดชอบ หลัก
				๒๕๖๖ (บาท)	๒๕๖๗ (บาท)	๒๕๖๘ (บาท)	๒๕๖๙ (บาท)	๒๕๗๐ (บาท)			
๑๕	หมู่ที่ ๓ บ้านหนองขอแซ เสริมผิวถนน คสล.หมู่ที่ ๓ สายหน้าวัดหนองขอแซ -นายสุชาติ	เพื่อให้ได้ถนนมาตรฐาน	ขนาดกว้าง ๕ เมตร ยาว ๓๕๐ เมตร หนา ๐.๑๕ เมตร		๔๕๐,๐๐๐				ร้อยละ ๗๐ ของประชาชน เดินทางสะดวก	มีถนนคสล. ยาว ๓๕๐ เมตร	กองช่าง
๑๖	ก่อสร้างถนน คสล.หมู่ที่ ๓ ซอยนางแห่ ศรีประสิทธิ์	เพื่อให้ได้ถนนมาตรฐาน	ขนาดกว้าง ๕ เมตร ยาว ๔๐๐ เมตร หนา ๐.๑๕ เมตร				๕๐๐,๐๐๐	๕๐๐,๐๐๐	ร้อยละ ๗๐ ของประชาชน เดินทางสะดวก	มีถนนคสล. ยาว ๔๐๐ เมตร	กองช่าง
๑๗	ก่อนนหินคลูกหมู่ที่ ๓ ซอยหนองสระ - ต.ไทรินทร์	เพื่อให้ได้ถนนมาตรฐาน	ขนาดกว้าง ๕ เมตร ยาว ๑,๐๐๐ เมตร หนา ๐.๑๐ เมตร				๓๐๐,๐๐๐		ร้อยละ ๗๐ ของประชาชน เดินทางสะดวก	มีถนนหินคลูก ยาว ๑,๐๐๐ เมตร	กองช่าง
๑๘	ก่อสร้างถนนหินคลูก หมู่ที่ ๓ ซอยนายมานิช -เชื่อมบ้านสีขา ต.ม.ไทรินทร์	เพื่อให้ได้ถนนมาตรฐาน	ขนาดกว้าง ๕ เมตร ยาว ๕๐๐ เมตร หนา ๐.๑๐ เมตร	๑๕๐,๐๐๐					ร้อยละ ๗๐ ของประชาชน เดินทางสะดวก	มีถนนหินคลูก ยาว ๕๐๐ เมตร	กองช่าง
๑๙	ก่อสร้างถนนหินคลูก เลียบคันคูห้วยไกรกหมู่ที่ ๓	เพื่อให้ได้ถนนมาตรฐาน	ขนาดกว้าง ๔ เมตร ยาว ๒,๕๐๐ เมตร หนา ๐.๑๐ เมตร					๕๐๐,๐๐๐	ร้อยละ ๗๐ ของประชาชน เดินทางสะดวก	มีถนนหินคลูก ยาว ๒,๕๐๐ เมตร	กองช่าง

ที่	โครงการ	วัตถุประสงค์	เป้าหมาย (ผลผลิตของโครงการ)	งบประมาณ					ตัวชี้วัด KPI	ผลลัพธ์ที่ คาดว่าจะได้รับ	หน่วยงาน รับผิดชอบ หลัก
				๒๕๖๖ (บาท)	๒๕๖๗ (บาท)	๒๕๖๘ (บาท)	๒๕๖๙ (บาท)	๒๕๗๐ (บาท)			
๒๐	หมู่ที่ ๔ บ้านหนองผองค้ ก่อสร้างถนน คสล.หมู่ที่ ๔ สายรอบสระหนองแวง	เพื่อให้ได้ถนนมาตรฐาน	ขนาดกว้าง ๔ เมตร ยาว ๔๐๐ เมตร หนา ๐.๑๕ เมตร				๔๐๐,๐๐๐	๔๐๐,๐๐๐	ร้อยละ ๗๐ ของประชาชน เดินทางสะดวก	มีถนนคสล. ยาว ๔๐๐ เมตร	กองช่าง
๒๑	ก่อสร้างถนนดินพร้อมลงหินคลุก หมู่ที่ ๔ สายลำห้วยโตนด	เพื่อให้ได้ถนนมาตรฐาน	ขนาดกว้าง ๓ เมตร ยาว ๒,๕๐๐ เมตร หนา ๐.๑๐ เมตร	๕๐๐,๐๐๐					ร้อยละ ๗๐ ของประชาชน เดินทางสะดวก	มีถนนดิน พร้อมลงหินคลุก ยาว ๒,๕๐๐ เมตร	กองช่าง
๒๒	วางท่อ คสล.หมู่ที่ ๔ สายเชื่อม เชื่อมหนองตะเคียน - หนองแวง	เพื่อให้มีน้ำอุปโภคบริโภค	วางท่อขนาด ๐.๔๐ เมตร จำนวน ๔๐๐ เมตร พร้อมบ่อบัก	๓๐๐,๐๐๐					ร้อยละ ๗๐ ของประชาชน มีน้ำอุปโภค บริโภค	หนองตะเคียน หนองแวง มีน้ำกักเก็บ เพิ่มขึ้น	กองช่าง
๒๓	ก่อสร้างร่องระบายน้ำ หมู่ที่ ๔ สายเชื่อม หมู่ที่ ๓	เพื่อระบายน้ำไม่ให้ มีน้ำท่วมขัง	วางท่อขนาด ๐.๔๐ เมตร ยาว ๑,๐๐๐ เมตร		๕๐๐,๐๐๐				ร้อยละ ๗๐ ของประชาชน มีน้ำอุปโภค บริโภค	น้ำไม่ท่วมขัง	กองช่าง
๒๔	ก่อสร้างศาลาประชาคม หมู่ที่ ๔	เพื่อให้มีศาลาประชาคม เพื่อจัดกิจกรรม	ขนาดกว้างไม่น้อยกว่า ๔ เมตร ยาวไม่น้อยกว่า ๖ เมตร			๒๐๐,๐๐๐			ร้อยละ ๗๐ ของประชาชน เดินทางสะดวก	มีศาลาประชาคม ประจำหมู่บ้าน	กองช่าง

ที่	โครงการ	วัตถุประสงค์	เป้าหมาย (ผลผลิตของโครงการ)	งบประมาณ					ตัวชี้วัด KPI	ผลลัพธ์ที่ คาดว่าจะได้รับ	หน่วยงาน รับผิดชอบ หลัก
				๒๕๖๖ (บาท)	๒๕๖๗ (บาท)	๒๕๖๘ (บาท)	๒๕๖๙ (บาท)	๒๕๗๐ (บาท)			
๒๕	หมู่ที่ ๕ บ้านโนนแดง ก่อสร้างถนน คสล.หมู่ที่ ๕ ขอยนายสมพงษ์ จบักัดสาย	เพื่อให้ได้ถนนมาตรฐาน	ขนาดกว้าง ๔ เมตร ยาว ๑๘๐ เมตร หนา ๐.๑๕ เมตร	๓๖๐,๐๐๐					ร้อยละ ๗๐ ของประชาชน เดินทางสะดวก	มีถนนคสล. ยาว ๑๘๐ เมตร	กองช่าง
๒๖	ก่อสร้างถนน คสล.หมู่ที่ ๕ ขอยหนองไม้	เพื่อให้ได้ถนนมาตรฐาน	ขนาดกว้าง ๔ เมตร ยาว ๓๘๐ เมตร หนา ๐.๑๐ เมตร	๓๖๐,๐๐๐				๔๐๐,๐๐๐	ร้อยละ ๗๐ ของประชาชน เดินทางสะดวก	มีถนนคสล. ยาว ๓๘๐ เมตร	กองช่าง
๒๗	ก่อสร้างถนน คสล.หมู่ที่ ๕ บ้านโนนแดง - บ้านเยี้ยม่วง ต.หนองคู	เพื่อให้ได้ถนนมาตรฐาน	ขนาดกว้าง ๔ เมตร ยาว ๓๐๐ เมตร หนา ๐.๑๐ เมตร			๖๐๐,๐๐๐			ร้อยละ ๗๐ ของประชาชน เดินทางสะดวก	มีถนนคสล. ยาว ๓๐๐ เมตร	กองช่าง
๒๘	ก่อสร้างถนนหินคลุก หมู่ที่ ๕ สายห้วยโตนด	เพื่อให้ได้ถนนมาตรฐาน	ขนาดกว้าง ๔ เมตร ยาว ๑,๒๐๐ เมตร หนา ๐.๑๐ เมตร				๓๐๐,๐๐๐		ร้อยละ ๗๐ ของประชาชน เดินทางสะดวก	มีถนนหินคลุกยาว ๑,๒๐๐ เมตร	กองช่าง
๒๙	ก่อสร้างถนนหินคลุก หมู่ที่ ๕ สายหนองตากแดด	เพื่อให้ได้ถนนมาตรฐาน	ขนาดกว้าง ๖ เมตร ยาว ๑,๐๐๐ เมตร หนา ๐.๑๐ เมตร				๓๖๐,๐๐๐		ร้อยละ ๗๐ ของประชาชน เดินทางสะดวก	มีถนนหินคลุก ยาว ๑,๐๐๐ เมตร	กองช่าง
๓๐	ก่อสร้างถนนหินคลุก หมู่ที่ ๕ สายเลียบลำห้วยสมอ	เพื่อให้ได้ถนนมาตรฐาน	ขนาดกว้าง ๖ เมตร ยาว ๑,๐๐๐ เมตร หนา ๐.๑๐ เมตร					๓๖๐,๐๐๐	ร้อยละ ๗๐ ของประชาชน เดินทางสะดวก	มีถนนหินคลุก ยาว ๑,๐๐๐ เมตร	กองช่าง

ที่	โครงการ	วัตถุประสงค์	เป้าหมาย (ผลผลิตของโครงการ)	งบประมาณ					ตัวชี้วัด KPI	ผลลัพธ์ที่ คาดว่าจะได้รับ	หน่วยงาน รับผิดชอบ หลัก
				๒๕๖๖ (บาท)	๒๕๖๗ (บาท)	๒๕๖๘ (บาท)	๒๕๖๙ (บาท)	๒๕๗๐ (บาท)			
๓๑	หมู่ที่ ๕ บ้านโนนแดง ก่อสร้างถนนหินคลุก หมู่ที่ ๕ สายรอบป่า	เพื่อให้ได้ถนนมาตรฐาน	ขนาดกว้าง ๖ เมตร ยาว ๑,๐๐๐ เมตร หนา ๐.๑๐ เมตร					๕๐๐,๐๐๐	ร้อยละ ๗๐ ของประชาชน เดินทางสะดวก	มีถนนหินคลุก ยาว ๑,๐๐๐ เมตร	
๓๒	ก่อสร้างถนนหินคลุก หมู่ที่ ๕ สายหอดังสูง	เพื่อให้ได้ถนนมาตรฐาน	ขนาดกว้าง ๕ เมตร ยาว ๑,๔๐๐ เมตร หนา ๐.๑๐ เมตร	๔๕๐,๐๐๐				๔๕๐,๐๐๐	ร้อยละ ๗๐ ของประชาชน	มีถนนหินคลุก ยาว ๑,๔๐๐ เมตร	กองช่าง
๓๓	หมู่ที่ ๖ บ้านหนองปลาไหล ก่อสร้างถนน คสล.หมู่ที่ ๖ สายนางอ้อม พิทักษ์พันธ์	เพื่อให้ได้ถนนมาตรฐาน	ขนาดกว้าง ๔ เมตร ยาว ๓๐๐ เมตร หนา ๐.๑๕ เมตร	๓๐๐,๐๐๐	๓๐๐,๐๐๐				ร้อยละ ๗๐ ของประชาชน เดินทางสะดวก	มีถนน คสล. ยาว ๓๐๐ เมตร	กองช่าง
๓๔	ก่อสร้างถนน คสล.หมู่ที่ ๖ ซอยมหาดไทย	เพื่อให้ได้ถนนมาตรฐาน	ขนาดกว้าง ๔ เมตร ยาว ๒๐๐ เมตร หนา ๐.๑๕ เมตร	๔๐๐,๐๐๐					ร้อยละ ๗๐ ของประชาชน เดินทางสะดวก	มีถนนคสล. ยาว ๒๐๐ เมตร	กองช่าง
๓๕	ก่อสร้างถนน คสล.หมู่ที่ ๖ ซอยสมบูรณ	เพื่อให้ได้ถนนมาตรฐาน	ขนาดกว้าง ๔ เมตร ยาว ๓๐๐ เมตร หนา ๐.๑๕ เมตร			๓๐๐,๐๐๐	๓๐๐,๐๐๐		ร้อยละ ๗๐ ของประชาชน เดินทางสะดวก	มีถนนคสล. ยาว ๓๐๐ เมตร	กองช่าง
๓๖	ก่อสร้างถนน คสล.หมู่ที่ ๖ ซอยวัดป่า	เพื่อให้ได้ถนนมาตรฐาน	ขนาดกว้าง ๔ เมตร ยาว ๒๐๐ เมตร หนา ๐.๑๕ เมตร				๔๐๐,๐๐๐		ร้อยละ ๗๐ ของประชาชน เดินทางสะดวก	มีถนนคสล. ยาว ๒๐๐ เมตร	กองช่าง

ที่	โครงการ	วัตถุประสงค์	เป้าหมาย (ผลผลิตของโครงการ)	งบประมาณ					ตัวชี้วัด KPI	ผลลัพธ์ที่ คาดว่าจะได้รับ	หน่วยงาน รับผิดชอบ หลัก
				๒๕๖๖ (บาท)	๒๕๖๗ (บาท)	๒๕๖๘ (บาท)	๒๕๖๙ (บาท)	๒๕๗๐ (บาท)			
๓๗	หมู่ที่ ๖ บ้านหนองปลาไหล ก่อสร้างถนนหินคลุก หมู่ที่ ๖ สายหนองตากแดด	เพื่อให้ได้ถนนมาตรฐาน	ขนาดกว้าง ๖ เมตร ยาว ๑,๐๐๐ เมตร หนา ๐.๑๐ เมตร		๔๐๐,๐๐๐				ร้อยละ ๗๐ ของประชาชน เดินทางสะดวก	มีถนนหินคลุก ยาว ๑,๐๐๐ เมตร	กองช่าง
๓๘	ก่อสร้างถนนหินคลุก หมู่ที่ ๖ สายโนนมะกอก	เพื่อให้ได้ถนนมาตรฐาน	ขนาดกว้าง ๖ เมตร ยาว ๑,๐๐๐ เมตร หนา ๐.๑๐ เมตร			๒๕๐,๐๐๐			ร้อยละ ๗๐ ของประชาชน เดินทางสะดวก	มีถนนหินคลุก ยาว ๑,๐๐๐ เมตร	กองช่าง
๓๙	ก่อสร้างถนนหินคลุก หมู่ที่ ๖ สายห้วยลึก	เพื่อให้ได้ถนนมาตรฐาน	ขนาดกว้าง ๕ เมตร ยาว ๘๐๐ เมตร หนา ๐.๑๐ เมตร				๒๕๐,๐๐๐		ร้อยละ ๗๐ ของประชาชน เดินทางสะดวก	มีถนนหินคลุก ยาว ๘๐๐ เมตร	กองช่าง
๔๐	ก่อสร้างถนนหินคลุก หมู่ที่ ๖ สายทุ่งตาโหล	เพื่อให้ได้ถนนมาตรฐาน	ขนาดกว้าง ๕ เมตร ยาว ๒,๐๐๐ เมตร หนา ๐.๑๐ เมตร			๓๐๐,๐๐๐	๓๐๐,๐๐๐		ร้อยละ ๗๐ ของประชาชน เดินทางสะดวก	มีถนนหินคลุก ยาว ๒,๐๐๐ เมตร	กองช่าง
๔๑	หมู่ที่ ๗ บ้านหนองบัว ก่อสร้างถนน คสล. หมู่ที่ ๗ ซอยนายสมใจ พุทธิสง	เพื่อให้ได้ถนนมาตรฐาน	ขนาดกว้าง ๔ เมตร ยาว ๑๐๐ เมตร หนา ๐.๑๕ เมตร				๒๐๐,๐๐๐		ร้อยละ ๗๐ ของประชาชน เดินทางสะดวก	มีถนน คสล. ยาว ๑๐๐ เมตร	กองช่าง

ที่	โครงการ	วัตถุประสงค์	เป้าหมาย (ผลผลิตของโครงการ)	งบประมาณ					ตัวชี้วัด KPI	ผลลัพธ์ที่ คาดว่าจะได้รับ	หน่วยงาน รับผิดชอบ หลัก
				๒๕๖๖ (บาท)	๒๕๖๗ (บาท)	๒๕๖๘ (บาท)	๒๕๖๙ (บาท)	๒๕๗๐ (บาท)			
๔๒	หมู่ที่ ๗ บ้านหนองบัว ก่อสร้างถนน คสล. หมู่ที่ ๗ ซอยนายสมยา สายะเรศ	เพื่อให้ได้ถนนมาตรฐาน	ขนาดกว้าง ๔ เมตร ยาว ๓๐๐ เมตร หนา ๐.๑๕ เมตร					๖๐๐,๐๐๐	ร้อยละ ๗๐ ของประชาชน เดินทางสะดวก	มีถนน คสล. ยาว ๓๐๐ เมตร	กองช่าง
๔๓	ก่อสร้างถนนหินคลุก หมู่ที่ ๗ สายเลียบริมทางรถไฟ - หมู่ที่ ๑	เพื่อให้ได้ถนนมาตรฐาน	ขนาดกว้าง ๔ เมตร ยาว ๘๐ เมตร หนา ๐.๑๕ เมตร				๒๐๐,๐๐๐		ร้อยละ ๗๐ ของประชาชน เดินทางสะดวก	มีถนน หินคลุก ยาว ๘๐ เมตร	กองช่าง
๔๔	ก่อสร้างถนนหินคลุก หมู่ที่ ๗ สายปู้ตา	เพื่อให้ได้ถนนมาตรฐาน	ขนาดกว้าง ๕ เมตร ยาว ๒๕๐ เมตร หนา ๐.๑๐ เมตร			๒๐๐,๐๐๐			ร้อยละ ๗๐ ของประชาชน เดินทางสะดวก	มีถนนหินคลุก ยาว ๒๕๐ เมตร	กองช่าง
๔๕	ก่อสร้างถนนดินพร้อมลงหินคลุก หมู่ที่ ๗ ซอยโรงปุ๋ย	เพื่อให้ได้ถนนมาตรฐาน	ขนาดกว้าง ๖ เมตร ยาว ๑,๐๐๐ เมตร หนา ๐.๕๐ เมตร พร้อมวางท่อ ขนาด ๐.๕๐ เมตร		๕๐๐,๐๐๐				ร้อยละ ๗๐ ของประชาชน เดินทางสะดวก	มีถนนดิน พร้อมลงหินคลุก ยาว ๑,๐๐๐ เมตร	กองช่าง
๔๖	ก่อสร้างศาลาประชาคม หมู่ที่ ๗	เพื่อมีศาลาประชาคม หมู่ที่ ๗ เพื่อทำกิจกรรม	ขนาดกว้างไม่น้อยกว่า ๑๐ เมตร ยาวไม่น้อยกว่า ๑๒ เมตร	๗๕๐,๐๐๐					ร้อยละ ๗๐ ของประชาชน มีสถานที่ จัดกิจกรรม	มีศาลาประชาคม หมู่บ้าน	กองช่าง

ที่	โครงการ	วัตถุประสงค์	เป้าหมาย (ผลผลิตของโครงการ)	งบประมาณ					ตัวชี้วัด KPI	ผลลัพธ์ที่ คาดว่าจะได้รับ	หน่วยงาน รับผิดชอบ หลัก
				๒๕๖๖ (บาท)	๒๕๖๗ (บาท)	๒๕๖๘ (บาท)	๒๕๖๙ (บาท)	๒๕๗๐ (บาท)			
๔๗	หมู่ที่ ๗ บ้านหนองบัว ปรับปรุงหอกระจายข่าว หมู่ที่ ๗	เพื่อให้ได้ถนนมาตรฐาน	จำนวน ๕ จุด		๑๐๐,๐๐๐				ร้อยละ ๗๐ ของประชาชน ได้ยินและรับรู้ ข้อมูลข่าวสาร	ประชาชนรับรู้ ข้อมูลข่าวสาร ทั่วถึง	กองช่าง
๔๘	หมู่ที่ ๘ บ้านสระแร้ว ก่อสร้างถนน คสล.หมู่ที่ ๘ ซอยลานกีฬา	เพื่อให้ได้ถนนมาตรฐาน	ขนาดกว้าง ๔ เมตร ยาว ๑๐๐ เมตร หนา ๐.๑๕ เมตร					๒๐๐,๐๐๐	ร้อยละ ๗๐ ของประชาชน เดินทางสะดวก	มีถนน คสล. ยาว ๑๐๐ เมตร	กองช่าง
๔๙	ก่อสร้างถนนหินคลุก หมู่ที่ ๘ คันคูลำห้วยโคนด	เพื่อให้ได้ถนนมาตรฐาน	ขนาดกว้าง ๔ เมตร ยาว ๒,๐๐๐ เมตร หนา ๐.๑๐ เมตร		๔๘๐,๐๐๐				ร้อยละ ๗๐ ของประชาชน เดินทางสะดวก	มีถนนหินคลุก ยาว ๒,๐๐๐ เมตร	กองช่าง
๕๐	ก่อสร้างถนนหินคลุก หมู่ที่ ๘ จากหลังวัดสระแร้ว -หนองเสม็ด	เพื่อให้ได้ถนนมาตรฐาน	ขนาดกว้าง ๔ เมตร ยาว ๖๐๐ เมตร หนา ๐.๑๐ เมตร			๑๕๐,๐๐๐			ร้อยละ ๗๐ ของประชาชน เดินทางสะดวก	มีถนนหินคลุก ยาว ๖๐๐ เมตร	กองช่าง
๕๑	ก่อสร้างถนนหินคลุก หมู่ที่ ๘ นางามยูรี-อุดมฟาร์ม	เพื่อให้ได้ถนนมาตรฐาน	ขนาดกว้าง ๔ เมตร ยาว ๕๐๐ เมตร หนา ๐.๑๐ เมตร หรือวางท่อขนาด ๐.๔๐ เมตร				๑๓๐,๐๐๐		ร้อยละ ๗๐ ของประชาชน เดินทางสะดวก	มีถนนหินคลุก ยาว ๕๐๐ เมตร	กองช่าง

ที่	โครงการ	วัตถุประสงค์	เป้าหมาย (ผลผลิตของโครงการ)	งบประมาณ					ตัวชี้วัด KPI	ผลลัพธ์ที่ คาดว่าจะได้รับ	หน่วยงาน รับผิดชอบ หลัก
				๒๕๖๖ (บาท)	๒๕๖๗ (บาท)	๒๕๖๘ (บาท)	๒๕๖๙ (บาท)	๒๕๗๐ (บาท)			
๕๒	หมู่ที่ ๘ บ้านสระแระ ปรับปรุงถนนดินพร้อมลงหินคลุก หมู่ที่ ๘ จากนายเหล่า - หนองฮีโน	เพื่อให้ได้ถนนมาตรฐาน	ขนาดกว้าง ๔ เมตร ยาว ๕๐๐ เมตร หนา ๐.๑๐ เมตร พร้อมวางท่อขนาด ๐.๕๐ เมตร				๑๓๐,๐๐๐		ร้อยละ ๗๐ ของประชาชน เดินทางสะดวก	มีถนนดิน พร้อมลงหินคลุก ยาว ๕๐๐ เมตร	กองช่าง
๕๓	ก่อสร้างท่อระบายน้ำ คสล. หมู่ที่ ๘ สายประปา-ต.ผไทรินทร์	เพื่อระบายน้ำไม่ให้ มีน้ำท่วมขัง	วางท่อขนาด ๐.๕๐ เมตร ยาว ๓๐๐ เมตร	๕๐๐,๐๐๐					ร้อยละ ๗๐ ของครัวเรือน น้ำไม่ท่วมขัง	มีท่อระบาย ยาว ๓๐๐ เมตร และน้ำ ไม่ท่วมขัง	กองช่าง
๕๔	ก่อสร้างท่อระบายน้ำ คสล. หมู่ที่ ๘ สายประปา -ต.ห้วยแคน	เพื่อระบายน้ำไม่ให้ มีน้ำท่วมขัง	วางท่อขนาด ๐.๕๐ เมตร ยาว ๒๐๐ เมตร				๕๐๐,๐๐๐		ร้อยละ ๗๐ ของครัวเรือน น้ำไม่ท่วมขัง	มีท่อระบาย ยาว ๒๐๐ เมตร และน้ำ ไม่ท่วมขัง	กองช่าง
๕๕	วางท่อน้ำลงห้วยโดนด หมู่ที่ ๘ (ตรงข้ามถนน)- ต.ผไทรินทร์	เพื่อมีน้ำอุปโภคบริโภค	วางท่อไม่น้อยกว่า ๒๐ ท่อน หนา ๐.๑๐ เมตร				๑๐๐,๐๐๐		ร้อยละ ๗๐ ของประชาชน มีน้ำเพียงพอ	ลำห้วยโดนด มีเพิ่มขึ้นเพียงพอ ต่อการอุปโภค ของประชาชน	กองช่าง
๕๖	ก่อสร้างรั้วตะแกรงเหล็ก ลานกีฬา หมู่ที่ ๘	เพื่อมีสถานที่ ออกกำลังกาย	ขนาดสูง ๔ เมตร ยาว ๒๐๐ เมตร				๓๐๐,๐๐๐		ร้อยละ ๗๐ ของประชาชน มีสุขภาพแข็งแรง	มีรั้วตะแกรงเหล็ก ลานกีฬา	กองช่าง

ที่	โครงการ	วัตถุประสงค์	เป้าหมาย (ผลผลิตของโครงการ)	งบประมาณ					ตัวชี้วัด KPI	ผลลัพธ์ที่ คาดว่าจะได้รับ	หน่วยงาน รับผิดชอบ หลัก
				๒๕๖๖ (บาท)	๒๕๖๗ (บาท)	๒๕๖๘ (บาท)	๒๕๖๙ (บาท)	๒๕๗๐ (บาท)			
๕๗	หมู่ที่ ๙ บ้านหนองผ่องค้้น้อย เสริมมิวถน คสล.หมู่ที่ ๙ บ้านหนองผ่องค้้น้อย-หมู่ที่ ๔	เพื่อให้ได้ถนนมาตรฐาน	ขนาดกว้าง ๕ เมตร ยาว ๕๐๐ เมตร หนา ๐.๑๕ เมตร	๒๕๐,๐๐๐	๒๕๐,๐๐๐	๒๕๐,๐๐๐	๒๕๐,๐๐๐	๒๕๐,๐๐๐	ร้อยละ ๗๐ ของประชาชน เดินทางสะดวก	มีถนน คสล. ยาว ๕๐๐ เมตร	กองช่าง
๕๘	ก่อสร้างถนนลาดยาง หมู่ที่ ๙ บ้านหนองผ่องค้้น้อย - หมู่ที่ ๑	เพื่อให้ได้ถนนมาตรฐาน	ขนาดกว้าง ๔ เมตร ยาว ๔๐๐ เมตร หนา ๐.๑๐ เมตร	๕๐๐,๐๐๐					ร้อยละ ๗๐ ของประชาชน เดินทางสะดวก	มีถนนลาดยาง ยาว ๔๐๐ เมตร	กองช่าง
๕๙	ซ่อมแซมถนนหินคลุก หมู่ที่ ๙ สายนาก้านันเขียร	เพื่อให้ได้ถนนมาตรฐาน	ขนาดกว้าง ๔ เมตร ยาว ๗๐๐ เมตร หนา ๐.๑๐ เมตร	๑๖๘,๐๐๐					ร้อยละ ๗๐ ของประชาชน เดินทางสะดวก	มีถนนหินคลุก ยาว ๗๐๐ เมตร	กองช่าง
๖๐	ซ่อมแซมถนนหินคลุก หมู่ที่ ๙ สายหนองโฆม	เพื่อให้ได้ถนนมาตรฐาน	ขนาดกว้าง ๔ เมตร ยาว ๕๐๐ เมตร หนา ๐.๑๐ เมตร	๑๒๐,๐๐๐					ร้อยละ ๗๐ ของประชาชน เดินทางสะดวก	มีถนนหินคลุก ยาว ๕๐๐ เมตร	กองช่าง
๖๑	ก่อสร้างถนนหินคลุก หมู่ที่ ๙ สายวัดป่า บ้านหนองผ่องค้้น้อย	เพื่อให้ได้ถนนมาตรฐาน	ขนาดกว้าง ๖ เมตร ยาว ๕๐๐ เมตร หนา ๐.๑๐ เมตร					๒๐๐,๐๐๐	ร้อยละ ๗๐ ของประชาชน เดินทางสะดวก	มีถนนหินคลุก ยาว ๕๐๐ เมตร	กองช่าง

ที่	โครงการ	วัตถุประสงค์	เป้าหมาย (ผลผลิตของโครงการ)	งบประมาณ					ตัวชี้วัด KPI	ผลลัพธ์ที่ คาดว่าจะได้รับ	หน่วยงาน รับผิดชอบ หลัก
				๒๕๖๖ (บาท)	๒๕๖๗ (บาท)	๒๕๖๘ (บาท)	๒๕๖๙ (บาท)	๒๕๗๐ (บาท)			
๖๒	หมู่ที่ ๙ บ้านหนองพะองค้้น้อย ก่อสร้างถนนหินคลุก หมู่ที่ ๙ สายหน้าโรงเรียนไตรคามฯ	เพื่อให้ได้ถนนมาตรฐาน	ขนาดกว้าง ๔ เมตร ยาว ๑,๐๐๐ เมตร หนา ๐.๑๐ เมตร					๒๔๐,๐๐๐	ร้อยละ ๗๐ ของประชาชน เดินทางสะดวก	มีถนน หินคลุก ยาว ๑,๐๐๐ เมตร	กองช่าง
๖๓	ก่อสร้างวางท่อระบายน้ำ หมู่ที่ ๙ สายหนองหล่ม	เพื่อให้มีน้ำอุป	วางท่อขนาด ๐.๔๐ เมตร ยาวไม่น้อยกว่า ๒๐๐ เมตร			๕๐๐,๐๐๐			ร้อยละ ๗๐ ของประชาชน เดินทางสะดวก	มีท่อระบายน้ำ ยาว ๒๐๐ เมตร	กองช่าง
๖๔	หมู่ที่ ๑๐ บ้านหนองปลาไหลน้อย ก่อสร้างถนนหินคลุก หมู่ที่ ๑๐ ซอยหนองยาว	เพื่อให้ได้ถนนมาตรฐาน	ขนาดกว้าง ๕ เมตร ยาว ๕๐๐ เมตร หนา ๐.๑๐ เมตร		๒๐๐,๐๐๐				ร้อยละ ๗๐ ของประชาชน เดินทางสะดวก	มีถนนหินคลุก ยาว ๕๐๐ เมตร	กองช่าง
๖๕	ก่อสร้างถนนหินคลุก หมู่ที่ ๑๐ ซอย ๓ หนอง- คุ่มชายทุ่ง	เพื่อให้ได้ถนนมาตรฐาน	ขนาดกว้าง ๔ เมตร ยาว ๘๐๐ เมตร หนา ๐.๑๐ เมตร				๒๕๐,๐๐๐		ร้อยละ ๗๐ ของประชาชน เดินทางสะดวก	มีถนนหินคลุก ยาว ๘๐๐ เมตร	กองช่าง
๖๖	ก่อสร้างถนนดินพร้อมลงหินคลุก หมู่ที่ ๑๐ สายหนองตะแบก ๒	เพื่อให้ได้ถนนมาตรฐาน	ขนาดกว้าง ๕ เมตร ยาว ๑,๕๐๐ เมตร หนา ๐.๑๐ เมตร	๔๐๐,๐๐๐					ร้อยละ ๗๐ ของประชาชน เดินทางสะดวก	มีถนนดิน พร้อมลงหินคลุก ยาว ๑,๕๐๐ เมตร	กองช่าง

ที่	โครงการ	วัตถุประสงค์	เป้าหมาย (ผลผลิตของโครงการ)	งบประมาณ					ตัวชี้วัด KPI	ผลลัพธ์ที่ คาดว่าจะได้รับ	หน่วยงาน รับผิดชอบ หลัก
				๒๕๖๖ (บาท)	๒๕๖๗ (บาท)	๒๕๖๘ (บาท)	๒๕๖๙ (บาท)	๒๕๗๐ (บาท)			
๖๗	หมู่ที่ ๑๐ บ้านหนองปลาไหลน้อย ก่อสร้างถนนดินพร้อมลงหินคลุก หมู่ที่ ๑๐ สายหนองแพงควาย	เพื่อให้ได้ถนนมาตรฐาน	ขนาดกว้าง ๕ เมตร ยาว ๕๐๐ เมตร หนา ๐.๖๐ เมตร		๓๐๐,๐๐๐				ร้อยละ ๗๐ ของประชาชน เดินทางสะดวก	มีถนนดิน พร้อมลงหินคลุก ยาว ๕๐๐ เมตร	กองช่าง
๖๘	ปรับปรุงถนนดินพร้อมลงหินคลุก หมู่ที่ ๑๐ ขอยหนองผักแว่น	เพื่อให้ได้ถนนมาตรฐาน	ขนาดกว้าง ๕ เมตร ยาว ๓๐๐ เมตร หนา ๐.๖๐ เมตร					๑๐๐,๐๐๐	ร้อยละ ๗๐ ของประชาชน เดินทางสะดวก	มีถนนดิน พร้อมลงหินคลุก ยาว ๓๐๐ เมตร	กองช่าง
๖๙	หมู่ที่ ๑๑ บ้านหนองกะทิงพัฒนา เสริมผิวถนน คสล. หมู่ที่ ๑๑ ขอยนางธัญภรณ์ ทุ่งสูงเนิน	เพื่อให้ได้ถนนมาตรฐาน	ขนาดกว้าง ๓ เมตร ยาว ๒๐๐ เมตร หนา ๐.๑๕ เมตร				๒๕๐,๐๐๐		ร้อยละ ๗๐ ของประชาชน เดินทางสะดวก	มีถนน คสล. ยาว ๒๐๐ เมตร	กองช่าง
๗๐	ก่อสร้างถนนหินคลุก หมู่ที่ ๑๑ สายหนองหัวหมู-ต.มโหรีรินทร์	เพื่อให้ได้ถนนมาตรฐาน	ขนาดกว้าง ๕ เมตร ยาว ๒,๕๐๐ เมตร หนา ๐.๑๐ เมตร		๓๕๐,๐๐๐	๔๐๐,๐๐๐			ร้อยละ ๗๐ ของประชาชน เดินทางสะดวก	มีถนนหินคลุก ยาว ๒,๕๐๐ เมตร	กองช่าง
๗๑	ก่อสร้างถนนหินคลุก หมู่ที่ ๑๑ สายลำห้วยตาตัน	เพื่อให้ได้ถนนมาตรฐาน	ขนาดกว้าง ๔ เมตร ยาว ๒,๐๐๐ เมตร หนา ๐.๑๐ เมตร				๒๐๐,๐๐๐	๒๐๐,๐๐๐	ร้อยละ ๗๐ ของประชาชน เดินทางสะดวก	มีถนนหินคลุก ยาว ๒,๐๐๐ เมตร	กองช่าง

ที่	โครงการ	วัตถุประสงค์	เป้าหมาย (ผลผลิตของโครงการ)	งบประมาณ					ตัวชี้วัด KPI	ผลลัพธ์ที่ คาดว่าจะได้รับ	หน่วยงาน รับผิดชอบ หลัก
				๒๕๖๖ (บาท)	๒๕๖๗ (บาท)	๒๕๖๘ (บาท)	๒๕๖๙ (บาท)	๒๕๗๐ (บาท)			
๗๒	หมู่ที่ ๑๑ บ้านหนองกะทิงพัฒนา วางท่อระบายน้ำ คสล. หมู่ที่ ๑๑ ขอยนายสมพงษ์ สืบเพ็ง	เพื่อไม่ให้น้ำท่วมขัง	วางท่อขนาด ๐.๓๐ เมตร จำนวน ๔ จุด	๒๐๐,๐๐๐					ร้อยละ ๗๐ ของครัวเรือน น้ำไม่ท่วมขัง	มีท่อระบายน้ำ ขนาด ๐.๓๐ เมตร	กองช่าง
๗๓	สนามเด็กเล่นสร้างปัญญา	เพื่อให้เด็ก มีพัฒนาการสมวัย	ตามแบบ อบต.หนองกระทิงกำหนด	๑๕๐,๐๐๐					จำนวนเด็ก ใน ศพด.	สนามเด็กเล่น	กอง การศึกษา
๗๔	ก่อสร้างรั้ว ศพด.	เพื่อความปลอดภัย ของเด็กและทรัพย์สิน	ยาว ๑๖๐ เมตร สูง ๒ เมตร		๓๐๐,๐๐๐				ร้อยละ ๗๐ ของเด็กที่มี ความปลอดภัย	รั้ว ศพด.	กอง การศึกษา
๗๕	ก่อสร้างป้ายศูนย์พัฒนาเด็กเล็ก	เพื่อเป็นสถานที่ ราชการ	ตามแบบ อบต. หนองกะทิงกำหนด	๒๐๐,๐๐๐					ร้อยละ ๘๐ ทราบ ชื่อสถานที่ราชการ	ป้ายชื่อศพด. อบต.	กอง การศึกษา
๗๖	ปรับปรุงภายในอาคาร ศพด. อบต.หนองกระทิง	เพื่อปรับปรุงอาคารภายใน อาคารศพด.ให้เป็นระเบียบ และสำหรับเป็นห้อง ปฏิบัติงานบางส่วน	กันห้องภายในอาคาร ศพด. อบต. ขนาด ๑๐ เมตร ยาว ๑๐ เมตร	๒๐๐,๐๐๐					กันห้องอาคาร ศพด.ให้ เป็นสัดส่วนและ เพื่อปฏิบัติงาน	กันห้องภายใน อาคาร ศพด.	กอง การศึกษา
๗๗	ปรับปรุงภูมิทัศน์หน้าเสาธง	เพื่อความเป็นระเบียบ และสวยงามประทับใจ	บริเวณหน้าเสาธงสวยงาม ประทับใจแก่ผู้มาติดต่อราชการ		๑๐๐,๐๐๐				ภูมิทัศน์บริเวณ หน้าเสาธง มีความสวยงาม	ภูมิทัศน์สวยงาม สร้างความประทับใจ	กอง การศึกษา

ที่	โครงการ	วัตถุประสงค์	เป้าหมาย (ผลผลิตของโครงการ)	งบประมาณ					ตัวชี้วัด KPI	ผลลัพธ์ที่ คาดว่าจะได้รับ	หน่วยงาน รับผิดชอบ หลัก
				๒๕๖๖ (บาท)	๒๕๖๗ (บาท)	๒๕๖๘ (บาท)	๒๕๖๙ (บาท)	๒๕๗๐ (บาท)			
๗๘	หมู่ที่ ๑ บ้านหนองกะทิง เสริมเหล็กสายหมู่ที่ ๑ เชื่อม ถนน ๒๒๖	เพื่อแก้ไขปัญหา การขนส่งและการสัญจร การคมนาคม	กว้าง ๖ เมตร ยาว ๑๒๐ เมตร หนา ๗๒๐ ตารางเมตร ตามแบบ อบต. หนองกระทิงกำหนด	๔๐๐,๐๐๐					ร้อยละ ๘๐ สะดวกปลอดภัย ในชีวิตและทรัพย์สิน	ถนน คสล.ยาว ๑๒๐ เมตร	กองช่าง
๗๙	โครงการก่อสร้างถนนหินคลุกขอย น.ส.ธัญลักษณ์ แสงขวา หมู่ที่ ๑	เพื่อแก้ไขปัญหา การขนส่งและการสัญจร การคมนาคม	กว้าง ๒.๕๐ เมตร ยาว ๑๐๐ เมตร หนา ๐.๑๐ เมตร หรือพื้นที่จราจร ไม่น้อยกว่า ๒๕๐ ตารางเมตร ตามแบบ อบต.หนองกระทิงกำหนด	๒๐,๐๐๐					ร้อยละ ๘๐ สะดวกปลอดภัย ในชีวิตและทรัพย์สิน	ถนน หินคลุก กว้าง ๒.๕๐ เมตร ยาว ๕๐๐ เมตร	กองช่าง
๘๐	โครงการก่อสร้างถนนหินคลุกขอย สายหมู่ที่ ๑ บ้านหนองกะทิง - บ้านเข้ยม่วง ต.หนองคู	เพื่อแก้ไขปัญหา การขนส่งและการสัญจร การคมนาคม	ช่วงที่ ๑ กว้าง ๓ เมตร ยาว ๕๐๐ เมตร หรือพื้นที่จราจรไม่น้อยกว่า ๑,๕๐๐ ตารางเมตร ช่วงที่ ๒ กว้าง ๔ เมตร ยาว ๔๕๘๐ เมตร หรือพื้นที่จราจร ไม่น้อยกว่า ๒,๒๐๐ ตารางเมตร ตามแบบ อบต.หนองกระทิงกำหนด	๒๔๕,๐๐๐					ร้อยละ ๘๐ สะดวกปลอดภัย และเกษตรกรสัญจร สะดวกและ ลดความเสียหายของ ผลผลิตทางการเกษตร จากการขนส่ง	ถนน หินคลุก กว้าง ๒.๕๐ เมตร ยาว ๕๐๐ เมตร	กองช่าง
๘๑	โครงการขยายเขตประปาจากถนน หน้าวัดหนองกะทิง-สถานีรถไฟ หมู่ที่ ๑	เพื่อมีน้ำใช้อุปโภค และบริโภค	งานวางท่อ PVC ขนาด ๒ นิ้ว ยาว ๓๐๐ เมตร	๑๐๐,๐๐๐					ร้อยละ ๒๕ ของประชาชน มีน้ำใช้อุปโภคและ บริโภคอย่างพอเพียง	ขยายเขตประปา ยาว ๓๐๐ เมตร	กองช่าง
๘๒	หมู่ที่ ๒ บ้านหนองเมืองต่ำ โครงการเสริมผิวถนนคอนกรีตเสริม เหล็ก สายหนองเมืองต่ำ-บ้านสระแร (รหัสสายทาง บร.ถ.๑๘๔-๐๒)	เพื่อแก้ไขปัญหา การขนส่งและการสัญจร การคมนาคม	กว้าง ๕ เมตร ยาว ๙๐ เมตร หนา ๐.๑๕ เมตร หรือพื้นที่จราจรไม่น้อยกว่า ๔๕๐ ตารางเมตร พร้อมวางท่อระบายน้ำ วางท่อขนาด ๐.๔๐ เมตร จำนวน ๙๐ ท่อน พร้อมบ่อพัก ๔ บ่อ ตามแบบ อบต. หนองกระทิงกำหนด	๓๓๐,๐๐๐					ร้อยละ ๘๐ ประชาชน สะดวกปลอดภัย ในชีวิตและทรัพย์สิน	ถนน คสล.ยาว ๙๐ เมตร	กองช่าง

ที่	โครงการ	วัตถุประสงค์	เป้าหมาย (ผลผลิตของโครงการ)	งบประมาณ					ตัวชี้วัด KPI	ผลลัพธ์ที่ คาดว่าจะได้รับ	หน่วยงาน รับผิดชอบ หลัก
				๒๕๖๖ (บาท)	๒๕๖๗ (บาท)	๒๕๖๘ (บาท)	๒๕๖๙ (บาท)	๒๕๗๐ (บาท)			
๘๓	หมู่ที่ ๓ บ้านหนองหนองซอแซ โครงการเสริมฝั้วถนนคอนกรีตเสริม สายข้างโรงเรียนบ้านหนองซอแซ หมู่ที่ ๓	เพื่อแก้ไขปัญหา การขนส่งและการสัญจร การคมนาคม	กว้าง ๔ เมตร ยาว ๑๐๐ เมตร หนา ๐.๑๕ เมตร หรือพื้นที่จราจร ไม่น้อยกว่า ๔๐๐ ตารางเมตร ตามแบบ อบต.หนองกระทุ่มกำหนด	๒๒๐,๐๐๐					ร้อยละ ๘๐ ประชาชน สะดวกปลอดภัย ในชีวิตและทรัพย์สิน	ถนน คสล.ยาว ๑๐๐ เมตร	กองช่าง
๘๔	โครงการเสริมฝั้วถนนคอนกรีตเสริม สายหน้าวัดบ้านหนองซอแซ หมู่ที่ ๓	เพื่อแก้ไขปัญหา การขนส่งและการสัญจร การคมนาคม	กว้าง ๕ เมตร ยาว ๑๕๐ เมตร หนา ๐.๑๐ เมตร หรือพื้นที่จราจร ไม่น้อยกว่า ๗๕๐ ตารางเมตร ตามแบบ อบต.หนองกระทุ่มกำหนด	๓๐๐,๐๐๐					ร้อยละ ๘๐ ประชาชน สะดวกปลอดภัย ในชีวิตและทรัพย์สิน	เสริมฝั้วถนน คสล. กว้าง ๕ เมตร ยาว ๑๕๐ เมตร	กองช่าง
๘๕	โครงการเสริมฝั้วถนนหินคลุก สายรอบวัดบ้านหนองซอแซ หมู่ที่ ๓	เพื่อแก้ไขปัญหา การขนส่งและการสัญจร การคมนาคม	กว้าง ๓ เมตร ยาว ๒๓๐ เมตร หนา ๐.๑๐ เมตร หรือพื้นที่จราจร ไม่น้อยกว่า ๖๙๐ ตารางเมตร พร้อมวางท่อขนาด ๐.๔๐ เมตร จำนวน ๗ ท่อน ตามแบบ อบต. หนองกระทุ่มกำหนด	๖๕,๐๐๐					ร้อยละ ๘๐ ประชาชน สะดวกปลอดภัย ในชีวิตและทรัพย์สิน	เสริมฝั้วถนน หินคลุก กว้าง ๔ เมตร ยาว ๕๐๐ เมตร	กองช่าง
๘๖	โครงการเสริมฝั้วถนนหินคลุก สายหมู่ที่ ๓ หนองซอแซ เชื่อม บ้านสีขาว ต.มโหรีรินทร์	เพื่อแก้ไขปัญหา การขนส่งและการสัญจร การคมนาคม	กว้าง ๓ เมตร ยาว ๑,๐๐๐ เมตร หนา ๐.๑๐ เมตร หรือพื้นที่จราจร ไม่น้อยกว่า ๓,๐๐๐ ตารางเมตร ตามแบบ อบต.หนองกระทุ่มกำหนด	๒๐๐,๐๐๐					ร้อยละ ๘๐ ประชาชน สะดวกปลอดภัย ในชีวิตและทรัพย์สิน	เสริมฝั้วถนน หินคลุก กว้าง ๓ เมตร ยาว ๑,๐๐๐ เมตร	กองช่าง

ที่	โครงการ	วัตถุประสงค์	เป้าหมาย (ผลผลิตของโครงการ)	งบประมาณ					ตัวชี้วัด KPI	ผลลัพธ์ที่ คาดว่าจะได้รับ	หน่วยงาน รับผิดชอบ หลัก
				๒๕๖๖ (บาท)	๒๕๖๗ (บาท)	๒๕๖๘ (บาท)	๒๕๖๙ (บาท)	๒๕๗๐ (บาท)			
๘๗	หมู่ที่ ๔ บ้านหนองหนองผองงค์ โครงการก่อสร้างถนนคอนกรีต เสริมเหล็ก สายกลางบ้าน หมู่ที่ ๔	เพื่อแก้ไขปัญหา การขนส่งและการสัญจร การคมนาคม	กว้าง ๖ เมตร ยาว ๑๕๐ เมตร หนา ๐.๑๕ เมตร หรือพื้นที่จราจร ไม่น้อยกว่า ๙๐๐ ตารางเมตร พร้อมวางท่อขนาด ๐.๔๐ เมตร จำนวน ๗ ท่อน ตามแบบ อบต. หนองกระทุ่มที่กำหนด	๕๐๐,๐๐๐					ร้อยละ ๘๐ ประชาชน สะดวกปลอดภัย ในชีวิตและทรัพย์สิน	ถนน คสล.ยาว ๑๕๐ เมตร	กองช่าง
๘๘	โครงการก่อสร้างถนนคอนกรีต เสริมเหล็ก สาย หมู่ที่ ๔ บ้านหนองผองงค์ - หมู่ที่ ๓	เพื่อแก้ไขปัญหา การขนส่งและการสัญจร การคมนาคม	จำนวน ๒ ช่วง ขนาดกว้าง ๕ เมตร ยาว ๑๖๕ เมตร หนา ๐.๑๕ เมตร หรือ มีพื้นที่จราจรไม่น้อยกว่า ๘๒๕ ตารางเมตร ตามแบบ อบต.หนองกระทุ่มที่กำหนด	๔๖๐,๐๐๐					ร้อยละ ๘๐ ประชาชน สะดวกปลอดภัย ในชีวิตและทรัพย์สิน	ถนน คสล. กว้าง ๕ เมตร ยาว ๑๕๕ เมตร	กองช่าง
๘๙	โครงการวางท่อระบายน้ำ คอนกรีตเสริมเหล็ก หนองหัวลิง เชื่อม หัวโตนด หมู่ที่ ๔	เพื่อกักเก็บน้ำไว้อุปบริโภคน้ำ บริโภคและระบายน้ำออก หากมีน้ำท่วมขัง	วางท่อขนาด ๐.๓๐ เมตร ยาว ๓๖๕ ท่อน พร้อมบ่อพัก จำนวน ๒๐ บ่อ ตามแบบ อบต.หนองกระทุ่มที่กำหนด	๔๐๐,๐๐๐					ร้อยละ ๘๐ ประชาชน ของเกษตรกรมีน้ำ เพียงพอในการทำเกษตร และน้ำไม่ได้ท่วมขัง	วางท่อยาว ๓๖๕ ท่อน พร้อมบ่อพัก จำนวน ๒๐ บ่อ	กองช่าง
๙๐	โครงการวางท่อระบายน้ำ คอนกรีตเสริมเหล็กหนองแวง เชื่อมหนองเวียน หมู่ที่ ๔	เพื่อกักเก็บน้ำไว้อุปบริโภคน้ำ บริโภคและระบายน้ำออก หากมีน้ำท่วมขัง	วางท่อขนาด ๐.๖๐ เมตร ยาว ๒๕๔ ท่อน พร้อมบ่อพัก จำนวน ๑๒ บ่อ ตามแบบ อบต.หนองกระทุ่มที่กำหนด	๔๒๐,๐๐๐					ร้อยละ ๘๐ ประชาชน สะดวกปลอดภัย ในชีวิตและทรัพย์สิน	วางท่อยาว ๒๕๔ ท่อน พร้อมบ่อพัก จำนวน ๑๒ บ่อ	กองช่าง

ที่	โครงการ	วัตถุประสงค์	เป้าหมาย (ผลผลิตของโครงการ)	งบประมาณ					ตัวชี้วัด KPI	ผลลัพธ์ที่ คาดว่าจะได้รับ	หน่วยงาน รับผิดชอบ หลัก
				๒๕๖๖ (บาท)	๒๕๖๗ (บาท)	๒๕๖๘ (บาท)	๒๕๖๙ (บาท)	๒๕๗๐ (บาท)			
๙๑	หมู่ที่ ๕ บ้านโนนแดง โครงการเสริมผิวถนนคอนกรีต เสริมเหล็กสาย หมู่ที่ ๕ บ้านโนนแดง - บ.เยี่ยม่วง ต.หนองคู	เพื่อแก้ไขปัญหา การขนส่งและการสัญจร การคมนาคม	กว้าง ๔ เมตร ยาว ๑๒๐ เมตร หนา ๐.๑๐ เมตร หรือพื้นที่จราจร ไม่น้อยกว่า ๔๘๐ ตารางเมตร ตามแบบ อบต.หนองกระเทียมกำหนด	๒๐๐,๐๐๐					ร้อยละ ๘๐ ประชาชน สะดวกปลอดภัย ในชีวิตและทรัพย์สิน	ถนน คสล.กว้าง ๔ เมตร ยาว ๑๒๐ เมตร	กองช่าง
๙๒	โครงการเสริมผิวถนนหินคลุก สายข้าง ศพด. หมู่ที่ ๕	เพื่อแก้ไขปัญหา การขนส่งและการสัญจร การคมนาคม	ขนาดกว้าง ๓ เมตร ยาว ๑,๐๐๐ เมตร หรือพื้นที่จราจรไม่น้อยกว่า ๓,๐๐๐ ตารางเมตร ตามแบบ อบต. หนองกระเทียมกำหนด	๒๐๐,๐๐๐					ร้อยละ ๘๐ ประชาชน สะดวกปลอดภัย ในชีวิตและทรัพย์สิน	ถนนหินคลุก กว้าง ๓ เมตร ยาว ๑,๐๐๐ เมตร	กองช่าง
๙๓	โครงการก่อสร้างถนนหินคลุก สายหนองตะพาน หมู่ที่ ๕	เพื่อแก้ไขปัญหา การขนส่งและการสัญจร การคมนาคม	ลงดินกว้าง ๔ เมตร ยาว ๔๐๐ เมตร สูง ๑ เมตร ปริมาณดินถมไม่น้อยกว่า ๑,๖๐๐ ลูกบาศก์เมตร และลงหินคลุก กว้าง ๓ เมตร ยาว ๙๕๐ เมตร หนา ๐.๑๐ เมตร หรือพื้นที่จราจร ไม่น้อยกว่า ๒,๘๕๐ ตารางเมตร ตามแบบอบต.หนองกระเทียมกำหนด	๒๘๐,๐๐๐					ร้อยละ ๘๐ ประชาชน สะดวกปลอดภัย ในชีวิตและทรัพย์สิน	ถนนหินคลุก กว้าง ๓ เมตร ยาว ๑๐๐ เมตร	กองช่าง
๙๔	หมู่ที่ ๖ บ้านหนองปลาไหล โครงการก่อสร้างถนนคอนกรีต เสริมเหล็ก สายบ้านนายแปะ - นายสำราญ หมู่ที่ ๖	เพื่อแก้ไขปัญหา การขนส่งและการสัญจร การคมนาคม	ขนาดกว้าง ๔ เมตร ยาว ๗๒ เมตร หนา ๐.๑๕ เมตร หรือพื้นที่จราจร ไม่น้อยกว่า ๒๘๘ ตารางเมตร ตามแบบอบต.หนองกระเทียมกำหนด	๑๖๐,๐๐๐					ร้อยละ ๘๐ ประชาชน สะดวกปลอดภัย ในชีวิตและทรัพย์สิน	ถนน คสล.กว้าง ๔ เมตร ยาว ๗๒ เมตร	กองช่าง

ที่	โครงการ	วัตถุประสงค์	เป้าหมาย (ผลผลิตของโครงการ)	งบประมาณ					ตัวชี้วัด KPI	ผลลัพธ์ที่ คาดว่าจะได้รับ	หน่วยงาน รับผิดชอบ หลัก
				๒๕๖๖ (บาท)	๒๕๖๗ (บาท)	๒๕๖๘ (บาท)	๒๕๖๙ (บาท)	๒๕๗๐ (บาท)			
๙๕	โครงการเสริมผิวถนนคอนกรีตเสริมเหล็ก สายศพด. หมู่ที่ ๖	เพื่อแก้ไขปัญหา การขนส่งและการสัญจร การคมนาคม	กว้าง ๔ เมตร ยาว ๔๕ เมตร หนา ๐.๑๐ เมตร หรือพื้นที่จราจร ไม่น้อยกว่า ๑๖๘ ตารางเมตร ตามแบบ อบต.หนองกระเทียมกำหนด	๗๒,๐๐๐					ร้อยละ ๘๐ ประชาชน สะดวกปลอดภัย ในชีวิตและทรัพย์สิน	เสริมผิวถนน คสล. กว้าง ๔ เมตร ยาว ๔๕ เมตร	กองช่าง
๙๖	หมู่ที่ ๗ บ้านหนองบัว โครงการก่อสร้างถนนคอนกรีตเสริมเหล็กสายบ้านนายสมยา - สาธารณสุข หมู่ที่ ๖๗	เพื่อแก้ไขปัญหา การขนส่งและการสัญจร การคมนาคม	ขนาดกว้าง ๔ เมตร ยาว ๑๐๐ เมตร หนา ๐.๑๕ เมตร หรือพื้นที่จราจร ไม่น้อยกว่า ๔๐๐ ตารางเมตร ตามแบบอบต.หนองกระเทียมกำหนด	๒๒๐,๐๐๐					ร้อยละ ๘๐ ประชาชน สะดวกปลอดภัย ในชีวิตและทรัพย์สิน	ถนน คสล.กว้าง ๔ เมตร ยาว ๑๐๐ เมตร	กองช่าง
๙๗	โครงการก่อสร้างถนนหินคลุกสายปุดา หมู่ที่ ๗ บ้านหนองบัว	เพื่อแก้ไขปัญหา การขนส่งและการสัญจร การคมนาคม	ขนาดกว้าง ๓ เมตร ยาว ๒๕๐ เมตร หนา ๐.๑๐ เมตร หรือพื้นที่จราจร ไม่น้อยกว่า ๗๕๐ ตารางเมตร ตามแบบอบต.หนองกระเทียมกำหนด	๔๙,๐๐๐					ร้อยละ ๘๐ ประชาชน สะดวกปลอดภัย ในชีวิตและทรัพย์สิน	ถนนหินคลุก กว้าง ๓ เมตร ยาว ๒๕๐ เมตร	กองช่าง
๙๘	โครงการก่อสร้างถนนหินคลุกสายบ้านนางเป่า หมู่ที่ ๗	เพื่อแก้ไขปัญหา การขนส่งและการสัญจร การคมนาคม	ขนาดกว้าง ๓ เมตร ยาว ๒๐๐ เมตร หนา ๐.๑๐ เมตร หรือพื้นที่จราจร ไม่น้อยกว่า ๖๐๐ ตารางเมตร ตามแบบอบต.หนองกระเทียมกำหนด	๕๐,๐๐๐					ร้อยละ ๘๐ ประชาชน สะดวกปลอดภัย ในชีวิตและทรัพย์สิน	ถนนหินคลุก กว้าง ๓ เมตร ยาว ๒๕๐ เมตร	กองช่าง

ที่	โครงการ	วัตถุประสงค์	เป้าหมาย (ผลผลิตของโครงการ)	งบประมาณ					ตัวชี้วัด KPI	ผลลัพธ์ที่ คาดว่าจะได้รับ	หน่วยงาน รับผิดชอบ หลัก
				๒๕๖๖ (บาท)	๒๕๖๗ (บาท)	๒๕๖๘ (บาท)	๒๕๖๙ (บาท)	๒๕๗๐ (บาท)			
๙๙	หมู่ที่ ๘ บ้านสระแร่ โครงการก่อสร้างถนนหินคลุก สายหมู่ที่ ๘ บ้านสระแร่- บ้านหนองบัว ต.ห้วยแคน	เพื่อแก้ไขปัญหา การขนส่งและการสัญจร การคมนาคม	กว้าง ๓ เมตร ยาว ๑,๐๐๐ เมตร หนา ๐.๑๐ เมตร หรือพื้นที่จราจร ไม่น้อยกว่า ๓,๐๐๐ ตารางเมตร ตามแบบ อบต.หนองกระเทียมกำหนด	๒๐๐,๐๐๐					ร้อยละ ๘๐ ประชาชน สะดวกปลอดภัย ในชีวิตและทรัพย์สิน	ถนนหินคลุก กว้าง ๓ เมตร ยาว ๑,๐๐๐ เมตร	กองช่าง
๑๐๐	โครงการก่อสร้างถนนหินคลุก สายลำห้วยโดนด หมู่ที่ ๘	เพื่อแก้ไขปัญหา การขนส่งและการสัญจร การคมนาคม	ขนาดกว้าง ๓ เมตร ยาว ๒,๐๐๐ เมตร หนา ๐.๑๐ เมตร หรือพื้นที่จราจร ไม่น้อยกว่า ๖,๐๐๐ ตารางเมตร ตามแบบอบต.หนองกระเทียมกำหนด	๔๐๐,๐๐๐					ร้อยละ ๘๐ ประชาชน สะดวกปลอดภัย ในชีวิตและทรัพย์สิน	ถนนหินคลุก กว้าง ๓ เมตร ยาว ๒,๐๐๐ เมตร	กองช่าง
๑๐๑	หมู่ที่ ๙ บ้านหนองผ่องค้อน้อย โครงการก่อสร้างเสริมผิวถนนหินคลุก สายนานาชาติวิเชียร เขื่อน ๒๒๖ หมู่ที่ ๙	เพื่อแก้ไขปัญหา การขนส่งและการสัญจร การคมนาคม	เสริมคันดิน กว้าง ๔ เมตร ยาว ๒๐๐ เมตร สูง ๐.๕๐ เมตร ปริมาณดินถม ไม่น้อยกว่า ๔๐๐ ลูกบาศก์เมตร และลงหินคลุกกว้าง ๓ เมตร ยาว ๕๐๐ เมตร หนา ๐.๑๐ หรือพื้นที่จราจร ไม่น้อยกว่า ๑,๕๐๐ ตารางเมตร ตามแบบอบต.หนองกระเทียมกำหนด	๑๓๐,๐๐๐					ร้อยละ ๘๐ ประชาชน สะดวกปลอดภัย ในชีวิตและทรัพย์สิน ลดความเสียหายผลิต ผลทางการเกษตร	ถนนหินคลุก กว้าง ๓ เมตร ยาว ๒๐๐ เมตร	กองช่าง
๑๐๒	โครงการก่อสร้างเสริมผิวถนนหินคลุก สายห้วยผวา เขื่อนถนน ๒๒๖ หมู่ที่ ๙	เพื่อแก้ไขปัญหา การขนส่งและการสัญจร การคมนาคม	ขนาดกว้าง ๔ เมตร ยาว ๗๐๐ เมตร หนา ๐.๑๐ เมตร หรือพื้นที่จราจร ไม่น้อยกว่า ๒,๘๐๐ ตารางเมตร ตามแบบอบต.หนองกระเทียมกำหนด	๑๘๕,๐๐๐					ร้อยละ ๘๐ ประชาชน สะดวกปลอดภัย ในชีวิตและทรัพย์สิน ลดความเสียหายผลิต ผลทางการเกษตร	ถนนหินคลุก กว้าง ๔ เมตร ยาว ๗๐๐ เมตร	กองช่าง

ที่	โครงการ	วัตถุประสงค์	เป้าหมาย (ผลผลิตของโครงการ)	งบประมาณ					ตัวชี้วัด KPI	ผลลัพธ์ที่ คาดว่าจะได้รับ	หน่วยงาน รับผิดชอบ หลัก
				๒๕๖๖ (บาท)	๒๕๖๗ (บาท)	๒๕๖๘ (บาท)	๒๕๖๙ (บาท)	๒๕๗๐ (บาท)			
๑๐๓	โครงการก่อสร้างถนนหินคลุก สายรอบสระหนองเวียง ๑ หมู่ที่ ๙	เพื่อแก้ไขปัญหา การขนส่งและการสัญจร การคมนาคม	กว้าง ๔ เมตร ยาว ๓๕๐ เมตร หนา หนา ๐.๑๐ เมตร หรือพื้นที่จราจร ไม่น้อยกว่า ๑,๕๐๐ ตารางเมตร ตามแบบ อบต.หนองกระเทียมกำหนด	๑๐๐,๐๐๐					ร้อยละ ๘๐ สะดวกปลอดภัย ในชีวิตและทรัพย์สิน ปลอดภัยในชีวิต และทรัพย์สิน ลดความเสียหายผลิต ผลทางการเกษตร	ถนนหินคลุก กว้าง ๔ เมตร ยาว ๓๕๐ เมตร	กองช่าง
๑๐๔	โครงการก่อสร้างถนนหินคลุก สายรอบสระหนองเวียง ๒ หมู่ที่ ๙	เพื่อแก้ไขปัญหา การขนส่งและการสัญจร การคมนาคม	ขนาดกว้าง ๔ เมตร ยาว ๑,๒๐๐ เมตร หนา ๐.๑๐ เมตร หรือพื้นที่จราจร ไม่น้อยกว่า ๔๘๐ ตารางเมตร พร้อมวางท่อขนาด ๐.๘๐ เมตร ยาว ๘ ท่อน ตามแบบอบต. หนองกระเทียมกำหนด	๓๕๐,๐๐๐					ร้อยละ ๘๐ ประชาชน สะดวกปลอดภัย ในชีวิตและทรัพย์สิน ปลอดภัยในชีวิต ลดความเสียหายผลิต ผลทางการเกษตร	ถนนหินคลุก กว้าง ๔ เมตร ยาว ๑,๒๐๐ เมตร	กองช่าง
๑๐๕	หมู่ที่ ๑๐ บ้านหนองปลาไหลน้อย โครงการเสริมผิวถนนหินคลุก หมู่ที่ ๑๐ เชื่อม หมู่ที่ ๖	เพื่อแก้ไขปัญหา การขนส่งและการสัญจร การคมนาคม	เสริมถนนดินกว้าง ๓.๕๐ เมตร ยาว ๗๐๐ เมตร สูง ๐.๕๐ เมตร ปริมาณดินถมไม่น้อยกว่า ๑,๒๒๕ ลงหินคลุก ขนาดกว้าง ๓ เมตร ลูกบาศก์เมตรยาว ๗๐๐ เมตร หนา ๐.๑๐ เมตร หรือพื้นที่จราจร ไม่น้อยกว่า ๒,๑๐๐ ตารางเมตร ตามแบบ อบต.หนองกระเทียมกำหนด	๒๑๐,๐๐๐					ร้อยละ ๘๐ ประชาชน สะดวกปลอดภัย ในชีวิตและทรัพย์สิน	เสริมผิวถนนหินคลุก กว้าง ๓.๕๐ เมตร ยาว ๗๐๐ เมตร	กองช่าง

ที่	โครงการ	วัตถุประสงค์	เป้าหมาย (ผลผลิตของโครงการ)	งบประมาณ					ตัวชี้วัด KPI	ผลลัพธ์ที่ คาดว่าจะได้รับ	หน่วยงาน รับผิดชอบ หลัก
				๒๕๖๖ (บาท)	๒๕๖๗ (บาท)	๒๕๖๘ (บาท)	๒๕๖๙ (บาท)	๒๕๗๐ (บาท)			
๑๐๖	โครงการวางท่อระบายน้ำ คอนกรีตเสริมเหล็กสาย หมู่ที่ ๑๐ บ้านหนองปลาไหลน้อย สายเชื่อม บ้านโคกชาติ ต.มโหรีรินทร์	เพื่อไม่ให้ น้ำท่วมขัง	วางท่อขนาด ๑ เมตร จำนวน ๙ ท่อน ตามแบบ อบต.หนองกระเทียมกำหนด	๔๐,๐๐๐					ร้อยละ ๘๐ ประชาชน ครัวเรือน น้ำไม่ท่วมขัง	วางท่อขนาด ๑ เมตร จำนวน ๙ ท่อน	กองช่าง
๑๐๗	โครงการวางท่อระบายน้ำ คอนกรีตเสริมเหล็ก สายลำห้วยตะแบก ๒ หมู่ที่ ๑๐	เพื่อมีน้ำอุปโภคบริโภค และเพียงพอต่อการ ทำเกษตรกรรม	วางท่อขนาด ๐.๘๐ เมตร จำนวน ๙ จุด จำนวน ๗๒ ท่อน ตามแบบ อบต.หนองกระเทียมกำหนด	๑๘๐,๐๐๐					ร้อยละ ๘๐ ประชาชน เกษตรกร มีน้ำไว้ทำการเกษตร	เกษตรกรมีน้ำอุปโภค เพียงพอ และวางท่อยาว ๗๒ ท่อน	กองช่าง
๑๐๘	โครงการวางท่อระบายน้ำ คอนกรีตเสริมเหล็กสายหนองผักแว่น เชื่อม ห้วยตะแบก ๒ หมู่ที่ ๑๐	เพื่อมีน้ำอุปโภคบริโภค และเพียงพอต่อการ ทำเกษตรกรรม	วางท่อขนาด ๐.๔๐ เมตร จำนวน ๑๙๘ ท่อน พร้อมท่อพัก คสล. จำนวน ๑๑ บ่อ ตามแบบ อบต.หนองกระเทียมกำหนด	๒๕๐,๐๐๐					ร้อยละ ๘๐ ประชาชน เกษตรกร มีน้ำไว้ทำการเกษตร	เกษตรกรมีน้ำอุปโภค เพียงพอและ วางท่อยาว ๑๙๘ ท่อน	กองช่าง
๑๐๙	หมู่ที่ ๑๑ บ้านหนองกระเทียมพัฒนา โครงการก่อสร้างถนนคอนกรีต เสริมเหล็กสายหนองกระเทียมพัฒนา เชื่อมบ้านสี่แยก(ซอยสงเสริม) หมู่ที่ ๑๑	เพื่อแก้ไขปัญหา การขนส่งและการสัญจร การคมนาคม	กว้าง ๓ เมตร ยาว ๘๐ เมตร หนา หนา ๐.๑๕ เมตร หรือพื้นที่จราจร ไม่น้อยกว่า ๒๔๐ ตารางเมตร พร้อมวางท่อระบายน้ำ ขนาด ๐.๓๐ เมตร จำนวน ๕ ท่อน ตามแบบ อบต.หนองกระเทียมกำหนด	๑๔๐,๐๐๐					ร้อยละ ๘๐ ประชาชน สะดวกปลอดภัย ในชีวิตและทรัพย์สิน	ถนนคสล.กว้าง กว้าง ๓ เมตร ยาว ๘๐ เมตร	กองช่าง

ที่	โครงการ	วัตถุประสงค์	เป้าหมาย (ผลผลิตของโครงการ)	งบประมาณ					ตัวชี้วัด KPI	ผลลัพธ์ที่ คาดว่าจะได้รับ	หน่วยงาน รับผิดชอบ หลัก
				๒๕๖๖ (บาท)	๒๕๖๗ (บาท)	๒๕๖๘ (บาท)	๒๕๖๙ (บาท)	๒๕๗๐ (บาท)			
๑๑๐	โครงการก่อสร้างถนนคอนกรีตเสริมเหล็ก สายคุ้มกลางพัฒนา เชื่อมศาลาประชาคม หมู่ที่ ๑๑	เพื่อแก้ไขปัญหา การขนส่งและการสัญจร การคมนาคม	ขนาดกว้าง ๕ เมตร ยาว ๔๑ เมตร หนา ๐.๑๕ เมตร หรือพื้นที่จราจร ไม่น้อยกว่า ๒๐๕ ตารางเมตร พร้อมท่อระบายน้ำ ขนาด ๐.๓๐ เมตร จำนวน ๗ ท่อน ตามแบบ อบต. หนองกระทุ่มกำหนด	๑๓๐,๐๐๐					ร้อยละ ๘๐ ประชาชน สะดวกปลอดภัย ในชีวิตและทรัพย์สิน	ถนนคอนกรีต กว้าง ๕ เมตร ยาว ๔๑ เมตร	กองช่าง
๑๑๑	โครงการก่อสร้างถนน Asphaltic Concrete สายบ้านหนองกระทุ่มพัฒนา -บ้านหนองซอแซ ๒ บร.ถ.๑๘๔-๐๖	เพื่อแก้ไขปัญหา การขนส่งและการสัญจร การคมนาคม	ก่อสร้าง Asphaltic Concrete ขนาดกว้าง ๖ เมตร ยาว ๔,๓๘๐ เมตร หรือพื้นที่ จราจรไม่น้อยกว่า ๒๖,๒๘๐ ตารางเมตร ตามแบบ อบต.หนองกระทุ่มกำหนด	๑๐,๐๐๐,๐๐๐	๑๐,๐๐๐,๐๐๐	๑๐,๐๐๐,๐๐๐	๑๐,๐๐๐,๐๐๐	๑๐,๐๐๐,๐๐๐	ร้อยละ ๘๐ ประชาชน สะดวกปลอดภัย ในชีวิตและทรัพย์สิน	ถนน Asphaltic Concrete กว้าง ๖ เมตร ยาว ๔,๓๘๐ เมตร	กองช่าง
๑๑๒	โครงการเสริมผิวถนนหินคลุก สายซอย ๒ จำนวน ๒๑๖๖ หมู่ที่ ๔ -ต.ผไทเรินทร์	เพื่อแก้ไขปัญหา การขนส่งและการสัญจร การคมนาคม	งานปรับเกรด กว้าง ๔ เมตร ยาว ๘๕๐ เมตร หนา ๐.๑๐ เมตร หรือพื้นที่จราจรไม่น้อยกว่า ๓,๔๐๐ ตารางเมตร ลงหินคลุก กว้าง ๓ เมตร ยาว ๘๕๐ เมตร หนา หรือพื้นที่จราจร ไม่น้อยกว่า ๒,๕๕๐ ตารางเมตร ตามแบบอบต.หนองกระทุ่มกำหนด	๑๘๔,๐๐๐					ร้อยละ ๘๐ ของประชาชน สะดวกปลอดภัย ในชีวิตและทรัพย์สิน ลดความเสียหายผล ผลิตทางการเกษตร	ถนนหินคลุก กว้าง ๔ เมตร ยาว ๘๕๐ เมตร	กองช่าง

ที่	โครงการ	วัตถุประสงค์	เป้าหมาย (ผลผลิตของโครงการ)	งบประมาณ					ตัวชี้วัด KPI	ผลลัพธ์ที่ คาดว่าจะได้รับ	หน่วยงาน รับผิดชอบ หลัก
				๒๕๖๖ (บาท)	๒๕๖๗ (บาท)	๒๕๖๘ (บาท)	๒๕๖๙ (บาท)	๒๕๗๐ (บาท)			
๑๑๓	โครงการก่อสร้างถนนคอนกรีตเสริมเหล็ก สายหมู่ที่ ๙ เชื่อม หมู่ที่ ๙ และหมู่ที่ ๑	เพื่อแก้ไขปัญหาการขนส่งและการสัญจรการคมนาคม	ขนาดกว้าง ๔ เมตร ยาว ๑๐๐ เมตร หนา ๐.๑๕ เมตร หรือพื้นที่จราจรไม่น้อยกว่า ๔๐๐ ตารางเมตร ตามแบบ อบต.หนองกระเทียมกำหนด	๒๑๘,๐๐๐					ร้อยละ ๘๐ของประชาชน สะดวกปลอดภัย ในชีวิตและทรัพย์สิน ปลอดภัยในชีวิต	ถนนคอนกรีต กว้าง กว้าง ๔ เมตร ยาว ๑๐๐ เมตร	กองช่าง
๑๑๔	ก่อสร้างถนนหินคลุก หมู่ที่ ๒ รอบคันคูหนองเมืองต่ำ	เพื่อแก้ไขปัญหาการขนส่งและการสัญจรการคมนาคม	ขนาดกว้าง ๔ เมตร ยาว ๑,๐๐๐ เมตร หนา ๐.๑๐ เมตร	๒๔๐,๐๐๐					ร้อยละ ๘๐ของประชาชน สะดวกปลอดภัย ในชีวิตและทรัพย์สิน ปลอดภัยในชีวิต และทรัพย์สิน	ถนนหินคลุก กว้าง กว้าง ๔ เมตร ยาว ๑,๐๐๐ เมตร	กองช่าง
๑๑๕	ก่อสร้างถนนหินคลุก หมู่ที่ ๑๑ สายลำห้วยตาตัน	เพื่อแก้ไขปัญหาการขนส่งและการสัญจรการคมนาคม	ขนาดกว้าง ๔ เมตร ยาว ๒,๐๐๐ เมตร หนา ๐.๑๐ เมตร	๔๐๐,๐๐๐					ร้อยละ ๘๐ของประชาชน สะดวกปลอดภัย ในชีวิตและทรัพย์สิน ปลอดภัยในชีวิต และทรัพย์สิน ลดความเสียหายผลิต ผลทางการเกษตร	ถนนหินคลุก กว้าง กว้าง ๔ เมตร ยาว ๒,๐๐๐ เมตร	

ที่	โครงการ	วัตถุประสงค์	เป้าหมาย (ผลผลิตของโครงการ)	งบประมาณ					ตัวชี้วัด KPI	ผลลัพธ์ที่ คาดว่าจะได้รับ	หน่วยงาน รับผิดชอบ หลัก
				๒๕๖๖ (บาท)	๒๕๖๗ (บาท)	๒๕๖๘ (บาท)	๒๕๖๙ (บาท)	๒๕๗๐ (บาท)			
๑๑๖	โครงการปรับปรุงศูนย์พัฒนาเด็กเล็ก องค์การบริหารส่วนตำบล หนองกระเทียม	เพื่อเพิ่มสถานที่ในการเรียน การสอนและกิจกรรม ต่างๆภายใน ศพด.	ปูพื้น กระเบื้อง ๒๕๔ ตารางเมตร งานรางน้ำ ๑๘.๕๐ ตารางเมตร งานปรับปรุงทางขึ้น ไม่น้อยกว่า ๑๓ ตารางเมตร	๒๗๐,๐๐๐					นักเรียน ของศพด. มีสถานที่รับรองทำการ เรียนการสอนและ กิจกรรมต่างๆ ภายใน ศพด.	มีสถานที่รับรอง ทำกิจกรรมภายใน ศพด.	กองช่าง
๑๑๗	ปรับปรุงห้องน้ำสำนักงาน อบต.หนองกระเทียม	เพื่อบริการประชาชน ที่มาติดต่อราชการ	ปรับปรุงห้องน้ำสำนักงาน อบต.หนองกระเทียม จำนวน ๙ ห้อง	๓๐๐,๐๐๐					ร้อยละ ๘๐ ของประชาชนมีห้องน้ำ ไว้บริการประชาชน	มีห้องน้ำที่สะอาด เพื่อบริการประชาชน	กองช่าง

(๒) แผนงานเคหะและชุมชน

ที่	โครงการ	วัตถุประสงค์	เป้าหมาย (ผลผลิตของโครงการ)	งบประมาณ					ตัวชี้วัด KPI	ผลลัพธ์ที่ คาดว่าจะได้รับ	หน่วยงาน รับผิดชอบ หลัก
				๒๕๖๖ (บาท)	๒๕๖๗ (บาท)	๒๕๖๘ (บาท)	๒๕๖๙ (บาท)	๒๕๗๐ (บาท)			
๑๑๘	ค่าใช้จ่ายในการขยายเขตไฟฟ้า และติดตั้งโคมไฟฟ้าสาธารณะ	เพื่อให้ประชาชนภายในต หนองกระเทียมมีไฟฟ้าใช้ อย่างทั่วถึง	ในเขตตำบลหนองกระเทียม	๑,๐๐๐,๐๐๐	๑,๐๐๐,๐๐๐	๑,๐๐๐,๐๐๐	๑,๐๐๐,๐๐๐	๑,๐๐๐,๐๐๐	๑๑ หมู่บ้าน	ประชาชนมีไฟฟ้า ทั่วถึง ทุกหมู่ และมีความปลอดภัยใน ชีวิตและทรัพย์สิน	กองช่าง
๑๑๙	ปรับปรุงภูมิทัศน์สวนสาธารณะ หาดภูกระเทียม หมู่ที่ ๙	เพื่อเป็นสถานที่พักผ่อน และพักผ่อน ประทับใจ แก่ผู้สัญจรผ่าน ไป-มา	ปลูกไม้ประดับและปูหญ้ารอบบริเวณ หาดภูกระเทียม	๕๐๐,๐๐๐					ประชาชนร้อยละ ๘๐ ที่เดินทางผ่านประทับใจ สถานที่พักผ่อน	หมู่ที่ ๙ มีสถานที่พักผ่อน หย่อนใจและพักผ่อน เพื่อบริการแก่สัญจร ผ่านไป-มา	กองช่าง

รายละเอียดโครงการพัฒนา

แผนพัฒนาท้องถิ่น (พ.ศ. ๒๕๖๖- ๒๕๗๐) แก๊วครั้งที่ ๑ /๒๕๖๖

องค์การบริหารส่วนตำบลหนองกระทิง อำเภอลำปลายมาศ จังหวัดบุรีรัมย์

- ก. ยุทธศาสตร์ชาติ ๒๐ ปี ยุทธศาสตร์ที่ ๕ การสร้างการเติบโตบนคุณภาพชีวิตที่เป็นมิตรกับสิ่งแวดล้อม
- ข. แผนพัฒนาเศรษฐกิจและสังคมแห่งชาติ ฉบับที่ ๑๓ หมายเหตุที่ ๑ ไทยเป็นประเทศชั้นนำด้านสินค้าเกษตรแปรรูปมูลค่าสูง
- ค. Sustainable Development Goals:SDGs เป้าหมายที่ ๒ /เป้าประสงค์ เกิดการใช้น้ำซ้ำในพื้นที่เกษตรนอกเขตชลประทานไม่ต่ำกว่าร้อยละ ๒๐ ของพื้นที่ เมื่อสิ้นสุดแผน
- ง. ยุทธศาสตร์จังหวัดบุรีรัมย์ ยุทธศาสตร์ที่ ๓ ด้านทรัพยากรธรรมชาติและสิ่งแวดล้อม
- จ. ยุทธศาสตร์การพัฒนาขององค์กรปกครองส่วนท้องถิ่นในเขตจังหวัดบุรีรัมย์ ยุทธศาสตร์ที่ ๓ การพัฒนาเกษตรกรรมและอุตสาหกรรม
 - ๑. ยุทธศาสตร์การพัฒนาด้านการเกษตรและการประกอบอาชีพ
 - ๑.๑ กลยุทธ์พัฒนาพื้นที่ฟูแหล่งน้ำชุมชน

(๑) แผนงานการเกษตร

ที่	โครงการ	วัตถุประสงค์	เป้าหมาย (ผลผลิตของโครงการ)	งบประมาณ					ตัวชี้วัด KPI	ผลลัพธ์ที่ คาดว่าจะได้รับ	หน่วยงาน รับผิดชอบ หลัก
				๒๕๖๖ (บาท)	๒๕๖๗ (บาท)	๒๕๖๘ (บาท)	๒๕๖๙ (บาท)	๒๕๗๐ (บาท)			
๑	ขุดลอกห้วยผวา หมู่ที่ ๑	เพื่อมีน้ำทำการเกษตร	ปริมาณดินขุดไม่น้อยกว่า ๒๔,๐๐๐๐ ลูกบาศก์เมตร		๕๐๐,๐๐๐	๕๐๐,๐๐๐			ร้อยละ ๗๐ เกษตรกรมีน้ำ เพียงพอสำหรับทำเกษตร	ขุดลอกห้วยผวา ขนาด ๒๔,๐๐๐ ลบม.	กองช่าง
๒	ขุดลอกห้วยโกรก หมู่ที่ ๓	เพื่อมีน้ำทำการเกษตร	ปริมาณดินขุดไม่น้อยกว่า ๑๒,๐๐๐๐ ลูกบาศก์เมตร					๕๐๐,๐๐๐	ร้อยละ ๗๐ เกษตรกรมีน้ำ เพียงพอสำหรับทำเกษตร	ขุดลอกห้วยผวา ขนาด ๑๒,๐๐๐ ลบม.	กองช่าง
๓	ขุดลอกหนองเวียน (สระประปา) หมู่ที่ ๔	เพื่อมีน้ำทำการเกษตร	ปริมาณดินขุดไม่น้อยกว่า ๑๒,๐๐๐๐ ลูกบาศก์เมตร		๕๐๐,๐๐๐				ร้อยละ ๗๐ เกษตรกรมีน้ำ เพียงพอสำหรับทำเกษตร	ขุดลอกหนองเวียน (สระประปา) ขนาด ๑๒,๐๐๐ ลบม.	กองช่าง
๔	ขุดลอกหนองบึงไผ่ หมู่ที่ ๕	เพื่อมีน้ำทำการเกษตร	ปริมาณดินขุดไม่น้อยกว่า ๑๒,๐๐๐๐ ลูกบาศก์เมตร					๕๐๐,๐๐๐	ร้อยละ ๗๐ เกษตรกรมีน้ำ เพียงพอสำหรับทำเกษตร	ขุดลอกหนองบึงไผ่ ขนาด ๑๒,๐๐๐ ลบม.	กองช่าง
๕	ขุดลอกโคกเพชร หมู่ที่ ๗	เพื่อมีน้ำทำการเกษตร	ปริมาณดินขุดไม่น้อยกว่า ๑๒,๐๐๐๐ ลูกบาศก์เมตร		๕๐๐,๐๐๐				ร้อยละ ๗๐ เกษตรกรมีน้ำ เพียงพอสำหรับทำเกษตร	ขุดลอกโคกเพชร ขนาด ๑๒,๐๐๐ ลบม.	กองช่าง

รายละเอียดโครงการพัฒนา

แผนพัฒนาท้องถิ่น (พ.ศ. ๒๕๖๖- ๒๕๗๐) แก้ไขครั้งที่ ๑ /๒๕๖๖

แบบ ผ. ๐๒

องค์การบริหารส่วนตำบลหนองกระทิง อำเภอลำปลายมาศ จังหวัดบุรีรัมย์

- ก. ยุทธศาสตร์ชาติ ๒๐ ปี ยุทธศาสตร์ที่ ๕ การสร้างการเติบโตบนคุณภาพชีวิตที่เป็นมิตรกับสิ่งแวดล้อม
- ข. แผนพัฒนาเศรษฐกิจและสังคมแห่งชาติ ฉบับที่ ๑๓ หมายเหตุที่ ๑ ไทยเป็นประเทศชั้นนำด้านสินค้าเกษตรแปรรูปมูลค่าสูง
- ค. Sustainable Development Goals:SDGs เป้าหมายที่ ๒ /เป้าประสงค์ พื้นที่เกษตรอินทรีย์ เพิ่มขึ้นเป็น ๒.๐ ล้านไร่ และพื้นที่เกษตรที่ได้รับการรับรองตามหลักปฏิบัติทางเกษตรที่ดีเพิ่มขึ้นร้อยละ ๒.๕ ล้านไร่ เมื่อสิ้นสุดแผน
- ง. ยุทธศาสตร์จังหวัดบุรีรัมย์ ยุทธศาสตร์ที่ ๓ ด้านทรัพยากรธรรมชาติและสิ่งแวดล้อม
- จ. ยุทธศาสตร์การพัฒนาขององค์กรปกครองส่วนท้องถิ่นในเขตจังหวัดบุรีรัมย์ ยุทธศาสตร์ที่ ๓ การพัฒนาเกษตรกรรมและอุตสาหกรรม
 - ๑. ยุทธศาสตร์การพัฒนาด้านการเกษตรและการประกอบอาชีพ
 - ๑.๒ กลยุทธ์พัฒนาและส่งเสริมการผลิตและผลิตภัณฑ์ชีวภาพ

(๑) แผนงานการเกษตร

ที่	โครงการ	วัตถุประสงค์	เป้าหมาย (ผลผลิตของโครงการ)	งบประมาณ					ตัวชี้วัด KPI	ผลลัพธ์ที่ คาดว่าจะได้รับ	หน่วยงาน รับผิดชอบ หลัก
				๒๕๖๖ (บาท)	๒๕๖๗ (บาท)	๒๕๖๘ (บาท)	๒๕๖๙ (บาท)	๒๕๗๐ (บาท)			
๑	ฝึกอบรมส่งเสริมการเรียนรู้ เศรษฐกิจแบบพอเพียง และเกษตรอินทรีย์	เพื่อให้ประชาชนทำตาม หลักของปรัชญาเศรษฐกิจ แบบพอเพียง และเกษตรอินทรีย์	ประชาชนในตำบล	๑๐๐,๐๐๐	๑๐๐,๐๐๐	๑๐๐,๐๐๐	๑๐๐,๐๐๐	๑๐๐,๐๐๐	จำนวน ผู้เข้าร่วมอบรม	ผู้เข้าอบรม มีความรู้ด้านเศรษฐกิจ แบบพอเพียง	กองเกษตร
๒	โครงการปลูกปอเทือง หมู่ ๑ - หมู่ ๑ (เลยบนนสาย ๒๒๖)	เพื่อรณรงค์ให้ประชาชน ลดการเผาตอซังข้าวและ เพิ่มปริมาณปุ๋ยในดิน แบบวิถีธรรมชาติ	ปลูกปีละ ๑ ครั้ง หลังฤดูเก็บเกี่ยว	๓๐,๐๐๐	๓๐,๐๐๐	๓๐,๐๐๐	๓๐,๐๐๐	๓๐,๐๐๐	ร้อยละ ๕๐ ลดการเผา ตอซังข้าว	ลดมลภาวะ จากการเผา ตอซังข้าว	กองเกษตร
๓	โครงการฝึกอบรมศึกษาดูงาน ด้านการส่งเสริมการเกษตร	เพื่ออบรมศึกษาดูงาน ด้านการส่งเสริมการเกษตร	ผู้บริหาร, ส.อบต. ประชาชน และเจ้าหน้าที่ที่เกี่ยวข้อง	๕๐๐,๐๐๐	๕๐๐,๐๐๐	๕๐๐,๐๐๐	๕๐๐,๐๐๐	๕๐๐,๐๐๐	จำนวนผู้เข้า ร่วมโครงการ	ผู้บริหาร, ส.อบต. ประชาชน และเจ้าหน้าที่ที่เกี่ยวข้อง ได้รับความรู้และสามารถ นำความรู้จากการอบรม มาทำเป็นอาชีพเสริมได้	กองเกษตร

รายละเอียดโครงการพัฒนา

แผนพัฒนาท้องถิ่น (พ.ศ. ๒๕๖๖- ๒๕๗๐) แก้ไขครั้งที่ ๑ /๒๕๖๖

แบบ ผ. ๑๒

องค์การบริหารส่วนตำบลหนองกระเทียม อำเภอลำปลายมาศ จังหวัดบุรีรัมย์

- ก. ยุทธศาสตร์ชาติ ๒๐ ปี ยุทธศาสตร์ที่ ๔ การสร้างโอกาสความเสมอภาค
- ข. แผนพัฒนาเศรษฐกิจและสังคมแห่งชาติ ฉบับที่ ๑๓ หมวดหมายที่ ๘ ไทยมีพื้นที่และเมืองอัจฉริยะที่น้อยอยู่ ปลอดภัย เติบโตได้อย่างยั่งยืน
- ค. Sustainable Development Goals:SDGs เป้าหมายที่ ๑ /เป้าประสงค์ อัตราการเติบโตของรายได้ประชากรในภาคเพิ่มขึ้นไม่น้อยกว่าอัตราการเติบโตของรายได้ต่อประชากรของประเทศ
- ง. ยุทธศาสตร์จังหวัดบุรีรัมย์ ยุทธศาสตร์ที่ ๑ ด้านเศรษฐกิจ
- จ. ยุทธศาสตร์การพัฒนาขององค์กรปกครองส่วนท้องถิ่นในเขตจังหวัดบุรีรัมย์ ยุทธศาสตร์ที่ ๑ เมืองน่าอยู่และคุณภาพชีวิตที่ดี
 - ๑. ยุทธศาสตร์การพัฒนาด้านการเกษตรและการประกอบอาชีพ
 - ๑.๓ กลยุทธ์พัฒนาสร้างความเข้มแข็งให้กับเศรษฐกิจชุมชน

(๑) แผนงานสร้างความเข้มแข็ง

ที่	โครงการ	วัตถุประสงค์	เป้าหมาย (ผลผลิตของโครงการ)	งบประมาณและที่มา					ตัวชี้วัด KPI	ผลลัพธ์ที่ คาดว่าจะได้รับ	หน่วยงาน รับผิดชอบ หลัก
				๒๕๖๖ (บาท)	๒๕๖๗ (บาท)	๒๕๖๘ (บาท)	๒๕๖๙ (บาท)	๒๕๗๐ (บาท)			
๑	ฝึกอบรมอาชีพในตำบล	เพื่อให้ประชาชน มีความรู้ความสามารถ ประกอบอาชีพ	ฝึกอบรมอาชีพต่างๆให้ประชาชน	๒๐๐,๐๐๐	๒๐๐,๐๐๐	๒๐๐,๐๐๐	๒๐๐,๐๐๐	๒๐๐,๐๐๐	จำนวนผู้เข้าร่วม โครงการ	ประชาชนในตำบล มีความรู้ประกอบอาชีพ มีรายได้เพิ่มขึ้น	กอง สวัสดิการฯ
๒	จัดตั้งศูนย์จำหน่ายผลิตภัณฑ์ จากกลุ่มพัฒนาอาชีพของตำบล (OTOP)	เพื่อให้ประชาชน มีแหล่งจำหน่าย ผลิตภัณฑ์พื้นบ้าน	มีแหล่งจำหน่ายสินค้าประจำตำบล	๒๐๐,๐๐๐	๒๐๐,๐๐๐	๒๐๐,๐๐๐	๒๐๐,๐๐๐	๒๐๐,๐๐๐	จำนวนผู้จำหน่าย สินค้าภายในตำบล	ประชาชน มีรายได้เพิ่มขึ้น	กอง สวัสดิการฯ

(๒) แผนงานสาธารณสุข

ที่	โครงการ	วัตถุประสงค์	เป้าหมาย (ผลผลิตของโครงการ)	งบประมาณ					ตัวชี้วัด KPI	ผลลัพธ์ที่ คาดว่าจะได้รับ	หน่วยงาน รับผิดชอบ หลัก
				๒๕๖๖ (บาท)	๒๕๖๗ (บาท)	๒๕๖๘ (บาท)	๒๕๖๙ (บาท)	๒๕๗๐ (บาท)			
๑	อุดหนุนอำเภอลำปลายมาศ โครงการป้องกันและ แก้ไขปัญหาเสพติด	อุดหนุนอำเภอลำปลายมาศ เพื่อแก้ไขปัญหา ยาเสพติด	เพื่อแก้ไขปัญหาเสพติดภายในตำบล	๒๐,๐๐๐	๒๐,๐๐๐	๒๐,๐๐๐	๒๐,๐๐๐	๒๐,๐๐๐	จำนวนผู้ เข้าร่วมโครงการ	ประชาชนในตำบล มีความรู้และห่างไกล จากยาเสพติด	สำนักปลัด

รายละเอียดโครงการพัฒนา

แผนพัฒนาท้องถิ่น (พ.ศ. ๒๕๖๖- ๒๕๗๐) แก้ไขครั้งที่ ๑ /๒๕๖๖

แบบ ผ. ๐๒

องค์การบริหารส่วนตำบลหนองกระทิง อำเภอลำปลายมาศ จังหวัดบุรีรัมย์

- ก. ยุทธศาสตร์ชาติ ๒๐ ปี ยุทธศาสตร์ที่ ๓ ด้านการพัฒนาและเสริมสร้างศักยภาพทรัพยากรมนุษย์
- ข. แผนพัฒนาเศรษฐกิจและสังคมแห่งชาติ ฉบับที่ ๑๓ หมายความว่า ๑๒ ไทยมีกำลังคนสมรรถนะสูง มุ่งเรียนรู้อย่างต่อเนื่อง ตอบโจทย์การพัฒนาแห่งอนาคต
- ค. Sustainable Development Goals:SDGs เป้าหมายที่ ๑ /เป้าประสงค์ ดัชนีการพัฒนาระบบเพิ่มขึ้นเป็นร้อยละ ๘๘ เมื่อสิ้นสุดแผน
- ง. ยุทธศาสตร์จังหวัดบุรีรัมย์ ยุทธศาสตร์ที่ ๒ ด้านสังคมและคุณภาพชีวิต
- จ. ยุทธศาสตร์การพัฒนาขององค์กรปกครองส่วนท้องถิ่นในเขตจังหวัดบุรีรัมย์ ยุทธศาสตร์ที่ ๑ เมื่อนำอยู่และคุณภาพชีวิตที่ดี
 - ๑. ยุทธศาสตร์การพัฒนาด้านเมืองน่าอยู่และคุณภาพชีวิตที่ดี

๑.๑ กลยุทธ์การพัฒนาผู้อยู่ในช่วงปฐมวัยถึงช่วงวัยการศึกษามีพื้นฐานให้มีการพัฒนารอบด้าน

(๑) แผนงานการศึกษา

ที่	โครงการ	วัตถุประสงค์	เป้าหมาย (ผลผลิตของโครงการ)	งบประมาณ					ตัวชี้วัด KPI	ผลลัพธ์ที่ คาดว่าจะได้รับ	หน่วยงาน รับผิดชอบ หลัก
				๒๕๖๖ (บาท)	๒๕๖๗ (บาท)	๒๕๖๘ (บาท)	๒๕๖๙ (บาท)	๒๕๗๐ (บาท)			
๑	โครงการสนับสนุนค่าใช้จ่าย ในการบริหารสถานศึกษา	เพื่อจ่ายเป็นค่าอาหารกลาง และค่าใช้จ่ายในการจัดการ ศึกษา	ศูนย์พัฒนาเด็กเล็กตำบลหนองกระทิง	๔๐๐,๐๐๐	๔๐๐,๐๐๐	๔๐๐,๐๐๐	๔๐๐,๐๐๐	๔๐๐,๐๐๐	จำนวนเด็ก ของ ศพด.	เด็กมีคุณภาพ ทางการศึกษา	กอง การศึกษา
๒	โครงการทัศนศึกษาออกสถานที่ ศูนย์พัฒนาเด็กเล็ก	เพื่อจ่ายเป็นค่าโครงการ ทัศนศึกษาออกสถานที่ ของศูนย์พัฒนาเด็กเล็ก	เด็กได้เรียนรู้และศึกษานอกสถานที่	๗๐,๐๐๐	๗๐,๐๐๐	๗๐,๐๐๐	๗๐,๐๐๐	๗๐,๐๐๐	จำนวนเด็ก ของ ศพด.	เด็กมีคุณภาพ ทางการศึกษา มีความรู้รอบสถานที่	กอง การศึกษา
๓	อาหารเสริม(นม) โรงเรียนในเขตตำบล	เพื่อให้เด็กนักเรียน มีร่างกายแข็งแรง	อาหารเสริม(นม)ให้กับ โรงเรียนในเขตตำบล	๑,๐๐๐,๐๐๐	๑,๐๐๐,๐๐๐	๑,๐๐๐,๐๐๐	๑,๐๐๐,๐๐๐	๑,๐๐๐,๐๐๐	ร้อยละ ๑๐๐ เด็กได้รับอาหาร เสริมนม	เด็กได้รับสารอาหาร เสริม (นม)	กอง การศึกษา
๔	อาหารกลางวัน โรงเรียนในเขตตำบล	เพื่อให้เด็ก ได้รับสารอาหาร ที่ครบถ้วน	อาหารกลางวันของโรงเรียนในเขตตำบล	๒,๐๐๐,๐๐๐	๒,๐๐๐,๐๐๐	๒,๐๐๐,๐๐๐	๒,๐๐๐,๐๐๐	๒,๐๐๐,๐๐๐	ร้อยละ ๑๐๐ เด็กได้รับอาหาร กลางวัน	เด็กได้รับประทาน อาหารกลางวัน	กอง การศึกษา
๕	อบรมพนักงานครู และบุคลากรทางการศึกษา	เพื่อพัฒนาประสิทธิภาพ ของบุคลากร ทางการศึกษา	พนักงานครูและบุคลากรทางการศึกษา ของ ศพด. อบต.หนองกระทิง	๑๐๐,๐๐๐	๑๐๐,๐๐๐	๑๐๐,๐๐๐	๑๐๐,๐๐๐	๑๐๐,๐๐๐	พนักงานและ บุคลากรทางการ ศึกษามีความรู้	พนักงานครูและ บุคลากรทาง การศึกษาการสอน	กอง การศึกษา

รายละเอียดโครงการพัฒนา

แผนพัฒนาท้องถิ่น (พ.ศ. ๒๕๖๖- ๒๕๗๐) แก์ไขครั้งที่ ๑ /๒๕๖๖

แบบ ผ. ๐๒

องค์การบริหารส่วนตำบลหนองกระทิง อำเภอลำปลายมาศ จังหวัดบุรีรัมย์

- ก. ยุทธศาสตร์ชาติ ๒๐ ปี ยุทธศาสตร์ที่ ๓ ด้านการพัฒนาและเสริมสร้างศักยภาพทรัพยากรมนุษย์
- ข. แผนพัฒนาเศรษฐกิจและสังคมแห่งชาติ ฉบับที่ ๑๓ หมวดหมายที่ ๘ ไทยมีพื้นที่และเมืองอัจฉริยะที่น่าอยู่ ปลอดภัย เติบโตได้อย่างยั่งยืน
- ค. Sustainable Development Goals:SDGs เป้าหมายที่ ๓ /เป้าประสงค์ เมืองน่าอยู่อย่างยั่งยืนมีจำนวนมากขึ้น
- ง. ยุทธศาสตร์จังหวัดบุรีรัมย์ ยุทธศาสตร์ที่ ๒ ด้านสังคมและคุณภาพชีวิต
- จ. ยุทธศาสตร์การพัฒนาขององค์กรปกครองส่วนท้องถิ่นในเขตจังหวัดบุรีรัมย์ ยุทธศาสตร์ที่ ๑ เมืองน่าอยู่และคุณภาพชีวิตที่ดี
 - ๑. ยุทธศาสตร์การพัฒนาด้านเมืองน่าอยู่และคุณภาพชีวิตที่ดี
 - ๑.๑ กลยุทธ์การส่งเสริมความร่วมมือภาครัฐ เอกชน ประชาชนและประชาสังคมเพื่อพัฒนาพื้นที่

(๑) แผนงานศาสนาและนันทนาการ

ที่	โครงการ	วัตถุประสงค์	เป้าหมาย (ผลผลิตของโครงการ)	งบประมาณ					ตัวชี้วัด KPI	ผลลัพธ์ที่ คาดว่าจะได้รับ	หน่วยงาน รับผิดชอบ หลัก
				๒๕๖๖ (บาท)	๒๕๖๗ (บาท)	๒๕๖๘ (บาท)	๒๕๖๙ (บาท)	๒๕๗๐ (บาท)			
๑	จัดงานวันเด็กแห่งชาติ	เพื่อให้เด็กมีกิจกรรม ร่วมกัน	ศูนย์พัฒนาเด็กเล็ก	๖๐,๐๐๐	๖๐,๐๐๐	๖๐,๐๐๐	๖๐,๐๐๐	๖๐,๐๐๐	จำนวนเด็กนักเรียน ในตำบล	เด็กๆมีกิจกรรม งานวันเด็ก แห่งชาติ	กอง การศึกษา
๒	จัดงานวันแม่แห่งชาติ	เพื่อสานสัมพันธ์ ในครอบครัว และเด็กมีความกตัญญู	ศูนย์พัฒนาเด็กเล็ก	๒๐,๐๐๐	๒๐,๐๐๐	๒๐,๐๐๐	๒๐,๐๐๐	๒๐,๐๐๐	จำนวนเด็ก นักเรียนในตำบล	กิจกรรมวันแห่งชาติ	กอง การศึกษา
๓	จัดงานประเพณีวันลอยกระทง	เพื่อส่งเสริม วัฒนธรรมประเพณีไทย	จัดกิจกรรมจัดงาน ประเพณีวันลอยกระทง	๑๐๐,๐๐๐	๑๐๐,๐๐๐	๑๐๐,๐๐๐	๑๐๐,๐๐๐	๑๐๐,๐๐๐	จำนวนผู้เข้า ร่วมโครงการ	ประชาชนสืบสาน ประเพณีท้องถิ่น	กอง การศึกษา
๔	จัดงานประเพณีแห่เทียนเข้าพรรษา	เพื่อส่งเสริม วัฒนธรรมประเพณีไทย	กิจกรรมจัดงาน ประเพณีแห่เทียนเข้าพรรษา	๓๐,๐๐๐	๓๐,๐๐๐	๓๐,๐๐๐	๓๐,๐๐๐	๓๐,๐๐๐	จำนวนผู้เข้า ร่วมโครงการ	ประชาชนสืบสาน ประเพณีท้องถิ่น	กอง การศึกษา
๕	จัดงานแข่งขันกีฬาต้านยาเสพติด “หนองกระทิงรักศรัทธาเกมส์”	เพื่อให้ประชาชน ในเขตตำบลมีความ สามัคคีและสุขภาพแข็งแรง	จัดงานแข่งขันกีฬาต้านยาเสพติด “หนองกระทิงรักศรัทธาเกมส์”	๓๐๐,๐๐๐	๓๐๐,๐๐๐	๓๐๐,๐๐๐	๓๐๐,๐๐๐	๓๐๐,๐๐๐	๑๑ หมู่บ้าน	ประชาชนในตำบล ใช้เวลาว่างให้ เกิดประโยชน์และ มีสุขภาพที่ดี	กอง การศึกษา

(๑) แผนงานการศาสนาวัฒนธรรมและนันทนาการ(ต่อ)

ที่	โครงการ	วัตถุประสงค์	เป้าหมาย (ผลผลิตของโครงการ)	งบประมาณ					ตัวชี้วัด KPI	ผลลัพธ์ที่ คาดว่าจะได้รับ	หน่วยงาน รับผิดชอบ หลัก
				๒๕๖๖ (บาท)	๒๕๖๗ (บาท)	๒๕๖๘ (บาท)	๒๕๖๙ (บาท)	๒๕๗๐ (บาท)			
๖	จัดส่งทีมนักกีฬา	เพื่อให้ประชาชน มีสุขภาพที่ดี	ส่งเสริมและสนับสนุนการกีฬา ทุกระดับสนับสนุนส่งทีมนักกีฬา	๕๐,๐๐๐	๕๐,๐๐๐	๕๐,๐๐๐	๕๐,๐๐๐	๕๐,๐๐๐	จำนวน ผู้เข้าร่วมโครงการ	ประชาชนมีสุขภาพ ที่ดีและใช้เวลาว่าง ให้เกิดประโยชน์	กอง การศึกษา
๗	โครงการแข่งขันฟุตบอล ๗ คน ”หนองกระหังคัพ”	เพื่อให้เด็กและเยาวชน ใช้เวลาว่างให้เกิดประโยชน์	เด็ก/เยาวชน ในพื้นที่ตำบลหนองกระหัง	๗๐,๐๐๐	๗๐,๐๐๐	๗๐,๐๐๐	๗๐,๐๐๐	๗๐,๐๐๐	ร้อยละ ๗๐ เด็กเยาวชน มีสุขภาพที่ดี	เด็ก/เยาวชน ในพื้นที่ตำบล หนองกระหังมีสุขภาพ ร่างกายที่ดี	กอง การศึกษา
๘	อุดหนุนจังหวัดบุรีรัมย์ โครงการจัดงานประเพณี ขึ้นเขาพนมรุ้ง	เพื่อให้สืบสานประเพณี จังหวัดบุรีรัมย์	จัดงานประเพณีขึ้นเขาพนมรุ้ง	๑๐,๐๐๐	๑๐,๐๐๐	๑๐,๐๐๐	๑๐,๐๐๐	๑๐,๐๐๐	อุดหนุนจังหวัด บุรีรัมย์	สืบสานประเพณี จังหวัดบุรีรัมย์	กอง การศึกษา
๙	อุดหนุน อ.ลำปลายมาศ ในการดำเนินการงานรัฐพิธี	เพื่อจ่ายในการจัดงาน รัฐพิธีสำคัญทางศาสนา	จัดงานรัฐพิธี สำคัญทางศาสนา	๑๐,๐๐๐	๑๐,๐๐๐	๑๐,๐๐๐	๑๐,๐๐๐	๑๐,๐๐๐	ร้อยละ ๗๐ สืบสานประเพณี ท้องถิ่น	สืบสานประเพณี ท้องถิ่น	กอง การศึกษา

รายละเอียดโครงการพัฒนา

แผนพัฒนาท้องถิ่น (พ.ศ. ๒๕๖๖- ๒๕๗๐) แก้ไขครั้งที่ ๑ /๒๕๖๖

องค์การบริหารส่วนตำบลหนองกระเทียม อำเภอลำปลายมาศ จังหวัดบุรีรัมย์

แบบ ผ. ๐๒

- ก. ยุทธศาสตร์ชาติ ๒๐ ปี ยุทธศาสตร์ที่ ๔ ด้านการสร้างโอกาสและความเสมอภาคทางสังคม
- ข. แผนพัฒนาเศรษฐกิจและสังคมแห่งชาติ ฉบับที่ ๑๓ หมวดหมายที่ ๔ ไทยเป็นศูนย์กลางทางการแพทย์สุขภาพมูลค่าสูง
- ค. Sustainable Development Goals:SDGs เป้าหมายที่ ๓ /เป้าประสงค์ สัดส่วนค่าใช้จ่ายด้านสุขภาพของครัวเรือนต่อค่าใช้จ่ายสุขภาพทั้งหมดไม่เกินร้อยละ ๑๒
- ง. ยุทธศาสตร์จังหวัดบุรีรัมย์ ยุทธศาสตร์ที่ ๒ ด้านสังคมและคุณภาพชีวิต
- จ. ยุทธศาสตร์การพัฒนาขององค์กรปกครองส่วนท้องถิ่นในเขตจังหวัดบุรีรัมย์ ยุทธศาสตร์ที่ ๑ เมื่อนำอยู่และคุณภาพชีวิตที่ดี
 - ๑. ยุทธศาสตร์การพัฒนาด้าน เมื่อนำอยู่และคุณภาพชีวิตที่ดี
 - ๑.๑ กลยุทธ์การพัฒนาระบบป้องกันและควบคุมโรคและการเข้าถึงบริการด้านสาธารณสุข
 - (๑) แผนงานสาธารณสุข

ที่	โครงการ	วัตถุประสงค์	เป้าหมาย (ผลผลิตของโครงการ)	งบประมาณ					ตัวชี้วัด KPI	ผลลัพธ์ที่ คาดว่าจะได้รับ	หน่วยงาน รับผิดชอบ หลัก
				๒๕๖๖ (บาท)	๒๕๖๗ (บาท)	๒๕๖๘ (บาท)	๒๕๖๙ (บาท)	๒๕๗๐ (บาท)			
๑	โครงการส่งเสริมการดำเนินงานระบบการแพทย์ฉุกเฉิน	เพื่อส่งเสริมการดำเนินงานระบบการแพทย์ฉุกเฉิน	ช่วยเหลือประชาชนในตำบลเมื่อเกิดเหตุฉุกเฉิน	๓๖๐,๐๐๐	๓๖๐,๐๐๐	๓๖๐,๐๐๐	๓๖๐,๐๐๐	๓๖๐,๐๐๐	ร้อยละ ๘๐ ประชาชนได้รับความช่วยเหลือ	ประชาชน ได้ทันทั่วทั้งที่	กอง สาธารณสุข
๒	โครงการสัปดาห์ปลอดโรคคนปลอดภัยจากโรคพิษสุนัขบ้า	เพื่อดำเนินงานตามโครงการสัปดาห์ปลอดโรคคนปลอดภัยจากโรคพิษสุนัขบ้า	๑๑ หมู่บ้าน	๑๕๐,๐๐๐	๑๕๐,๐๐๐	๑๕๐,๐๐๐	๑๕๐,๐๐๐	๑๕๐,๐๐๐	ร้อยละ ๘๐ ปลอดภัยจากโรคพิษสุนัขบ้า	ปลอดภัยจากโรคพิษสุนัขบ้า	กอง สาธารณสุข
๓	โครงการทำหมันสุนัขและแมว	เพื่อคุมกำเนิดลูกสุนัขและแมว	๑๑ หมู่บ้าน	๕๐,๐๐๐	๕๐,๐๐๐	๕๐,๐๐๐	๕๐,๐๐๐	๕๐,๐๐๐	ร้อยละ ๕๐ ของประชากรสุนัขและแมวลดลง	ประชากรสุนัขและแมวลดลง	กอง สาธารณสุข
๔	อุดหนุนคณะกรรมการหมู่บ้านโครงการพระราชดำริด้านสาธารณสุข	เพื่อส่งเสริมประชาชนในตำบลตามโครงการพระราชดำริด้านสาธารณสุข	๑๑ หมู่บ้าน	๒๒๐,๐๐๐	๒๒๐,๐๐๐	๒๒๐,๐๐๐	๒๒๐,๐๐๐	๒๒๐,๐๐๐	ร้อยละ ๘๐ ของประชาชนมีสุขภาพแข็งแรง	ประชาชนมีสุขภาพแข็งแรง	กอง สาธารณสุข

(๒) แผนงานเคหะและชุมชน

ที่	โครงการ	วัตถุประสงค์	เป้าหมาย (ผลผลิตของโครงการ)	งบประมาณ					ตัวชี้วัด KPI	ผลลัพธ์ที่ คาดว่าจะได้รับ	หน่วยงาน รับผิดชอบ หลัก
				๒๕๖๖ (บาท)	๒๕๖๗ (บาท)	๒๕๖๘ (บาท)	๒๕๖๙ (บาท)	๒๕๗๐ (บาท)			
๑	โครงการบริหารจัดการขยะ	เพื่อสร้างจิตสำนึกให้ประชาชน และสามารถนำขยะ กลับมาใช้ได้	๑๑ หมู่บ้าน	๑๕๐,๐๐๐	๑๕๐,๐๐๐	๑๕๐,๐๐๐	๑๕๐,๐๐๐	๑๕๐,๐๐๐	จำนวน ผู้เข้าร่วมโครงการ	มีจิตสำนึก และสามารถนำขยะ กลับมาใช้ได้	กอง สาธารณสุข
๒	โครงการฝึกอบรมศึกษาดูงาน ด้านการบริหารจัดการขยะ และสิ่งปฏิกูล	เพื่ออบรมศึกษาดูงาน ด้านการจัดการขยะ และสิ่งปฏิกูล	ผู้บริหาร,ส.อบต.ประชาชน และเจ้าหน้าที่ที่เกี่ยวข้อง	๕๐๐,๐๐๐	๕๐๐,๐๐๐	๕๐๐,๐๐๐	๕๐๐,๐๐๐	๕๐๐,๐๐๐	จำนวน ผู้เข้าร่วมโครงการ	ผู้บริหาร,ส.อบต.ประชาชน และเจ้าหน้าที่ที่เกี่ยวข้อง ได้เรียนรู้และสามารถ นำความรู้จากการอบรม วิธีจัดการขยะมูลฝอย และสิ่งปฏิกูลให้เกิดประโยชน์ แก่ชุมชนและสามารถ นำขยะกลับมาใช้ใหม่เพื่อ เกิดประโยชน์มากขึ้น	กอง สาธารณสุข

รายละเอียดโครงการพัฒนา

แผนพัฒนาท้องถิ่น (พ.ศ. ๒๕๖๖- ๒๕๗๐)แก้ไขครั้งที่ ๑ /๒๕๖๖

แบบ ผ. ๐๒

องค์การบริหารส่วนตำบลหนองกระเทียม อำเภอลำปลายมาศ จังหวัดบุรีรัมย์

- ก. ยุทธศาสตร์ชาติ ๒๐ ปี ยุทธศาสตร์ที่ ๔ ด้านการสร้างโอกาสและความเสมอภาคทางสังคม
- ข. แผนพัฒนาเศรษฐกิจและสังคมแห่งชาติ ฉบับที่ ๑๓ หมายเหตุที่ ๘ ไทยมีพื้นที่และเมืองอัจฉริยะที่น้อยอยู่ ปลอดภัย เติบโตได้อย่างยั่งยืน
- ค. Sustainable Development Goals:SDGs เป้าหมายที่ ๓ /เป้าประสงค์ เมืองน่าอยู่อย่างยั่งยืนมีจำนวนมากขึ้น
- ง. ยุทธศาสตร์จังหวัดบุรีรัมย์ ยุทธศาสตร์ที่ ๒ ด้านสังคมและคุณภาพชีวิต
- จ. ยุทธศาสตร์การพัฒนาขององค์กรปกครองส่วนท้องถิ่นในเขตจังหวัดบุรีรัมย์ ยุทธศาสตร์ที่ ๑ เมืองน่าอยู่และคุณภาพชีวิตที่ดี
 - ๑. ยุทธศาสตร์การพัฒนาด้านเมืองน่าอยู่และคุณภาพชีวิตที่ดี
 - ๑.๑ กลยุทธ์สนับสนุนการพัฒนาพื้นที่ด้วยความร่วมมือของภาคต่างๆ

(๑) แผนงานสังคมสงเคราะห์

ที่	โครงการ	วัตถุประสงค์	เป้าหมาย (ผลผลิตของโครงการ)	งบประมาณ					ตัวชี้วัด KPI	ผลลัพธ์ที่ คาดว่าจะได้รับ	หน่วยงาน รับผิดชอบ หลัก
				๒๕๖๖ (บาท)	๒๕๖๗ (บาท)	๒๕๖๘ (บาท)	๒๕๖๙ (บาท)	๒๕๗๐ (บาท)			
๑	อุดหนุนสำนักงานเหล่ากาชาด จ.บุรีรัมย์โครงการจัดหารายได้เพื่อกิจการสาธารณกุศลและให้ความช่วยเหลือประชาชนตามภารกิจของเหล่ากาชาด จ.บุรีรัมย์	อุดหนุนจังหวัดบุรีรัมย์ เพื่อให้ประชาชนได้รับการช่วยเหลือตามภารกิจ	ช่วยเหลือประชาชนตามภารกิจ	๒๐,๐๐๐	๒๐,๐๐๐	๒๐,๐๐๐	๒๐,๐๐๐	๒๐,๐๐๐	อุดหนุนจังหวัดบุรีรัมย์เพื่อช่วยเหลือประชาชนตามภารกิจ	ประชาชนได้รับการช่วยเหลือตามภารกิจของจังหวัดบุรีรัมย์	กองสวัสดิการฯ
๒	อุดหนุนกิ่งกาชาดอ.ลำปลายมาศโครงการบริจาคโลหิต อวัยวะ ตรวจตาและการช่วยเหลือผู้ประสบสาธารณภัยผู้ด้อยโอกาสผู้ยากไร้	อุดหนุนอำเภอลำปลายมาศ เพื่อให้ประชาชนได้รับการช่วยเหลือตามภารกิจ	ช่วยเหลือผู้ประสบภัยและด้อยโอกาส	๔๐,๐๐๐	๔๐,๐๐๐	๔๐,๐๐๐	๔๐,๐๐๐	๔๐,๐๐๐	อุดหนุนเหล่ากาชาดอ.ลำปลายมาศ	ประชาชนได้รับการช่วยเหลือตามภารกิจ	กองสวัสดิการฯ
๓	อุดหนุนสนับสนุนการดำเนินงานบริหารศูนย์ปฏิบัติการร่วมในการช่วยเหลือประชาชน	เพื่อช่วยเหลือประชาชนของ อปท.	ประชาชนในพื้นที่ของ อปท.	๑๐,๐๐๐	๑๐,๐๐๐	๑๐,๐๐๐	๑๐,๐๐๐	๑๐,๐๐๐	๑ โครงการ	ในพื้นที่อปท.ได้รับความ	กองสวัสดิการฯ

(๒) แผนงานสร้างความเข้มแข็ง

ที่	โครงการ	วัตถุประสงค์	เป้าหมาย (ผลผลิตของโครงการ)	งบประมาณ					ตัวชี้วัด KPI	ผลลัพธ์ที่ คาดว่าจะได้รับ	หน่วยงาน รับผิดชอบ หลัก
				๒๕๖๖ (บาท)	๒๕๖๗ (บาท)	๒๕๖๘ (บาท)	๒๕๖๙ (บาท)	๒๕๗๐ (บาท)			
๑	โครงการสานสัมพันธ์ผู้สูงอายุ	เพื่อสร้างความสัมพันธ์ ที่ดีให้แก่ผู้สูงอายุ	ปีละ ๑ ครั้ง	๑๐๐,๐๐๐	๑๐๐,๐๐๐	๑๐๐,๐๐๐	๑๐๐,๐๐๐	๑๐๐,๐๐๐	จำนวน ผู้เข้าร่วมโครงการ	ผู้สูงอายุ มีความสัมพันธ์ที่ดี	กอง สวัสดิการฯ
๒	โครงการโรงเรียนผู้สูงอายุ	เพื่อสร้างความสัมพันธ์ ที่ดีให้แก่ผู้สูงอายุ	ปีละ ๑ ครั้ง	๑๐๐,๐๐๐	๑๐๐,๐๐๐	๑๐๐,๐๐๐	๑๐๐,๐๐๐	๑๐๐,๐๐๐	จำนวน ผู้เข้าร่วมโครงการ	ผู้สูงอายุ มีความสัมพันธ์ที่ดี	กอง สวัสดิการฯ
๓	โครงการฝึกอบรมศึกษาดูงาน ด้านการส่งเสริมคุณภาพชีวิต	เพื่ออบรมศึกษาดูงาน ด้านส่งเสริมคุณภาพชีวิต ของประชาชน	ผู้บริหาร,ส.อบต.ประชาชน และเจ้าหน้าที่ที่เกี่ยวข้อง	๕๐๐,๐๐๐	๕๐๐,๐๐๐	๕๐๐,๐๐๐	๕๐๐,๐๐๐	๕๐๐,๐๐๐	จำนวน ผู้เข้าร่วมโครงการ	ผู้บริหาร,ส.อบต. ประชาชน และเจ้าหน้าที่ที่เกี่ยวข้อง ได้รับความรู้และสามารถ นำความรู้จากการอบรม มาทำเป็นอาชีพเสริมได้	กอง สวัสดิการฯ

๑.๒ กลยุทธ์สนับสนุนความคุ้มครองทางสังคม

(๑) แผนงานงบกลาง

ที่	โครงการ	วัตถุประสงค์	เป้าหมาย (ผลผลิตของโครงการ)	งบประมาณ					ตัวชี้วัด KPI	ผลลัพธ์ที่ คาดว่าจะได้รับ	หน่วยงาน รับผิดชอบ หลัก
				๒๕๖๖ (บาท)	๒๕๖๗ (บาท)	๒๕๖๘ (บาท)	๒๕๖๙ (บาท)	๒๕๗๐ (บาท)			
๑	สนับสนุนเบี้ยยังชีพผู้ติดเชื้อเอดส์	เพื่อช่วยเหลือผู้ติดเชื้อเอดส์ มีคุณภาพที่ดี	๒๐ คน	๑๒๐,๐๐๐	๑๒๐,๐๐๐	๑๒๐,๐๐๐	๑๒๐,๐๐๐	๑๒๐,๐๐๐	ผู้ติดเชื้อเอดส์ ได้รับเบี้ยยังชีพ	ผู้ติดเชื้อเอดส์ ได้รับเบี้ยยังชีพ	กอง สวัสดิการฯ
๒	สนับสนุนเบี้ยยังชีพผู้สูงอายุ	เพื่อให้ผู้สูงอายุ มีคุณภาพชีวิตที่ดี	๑,๐๕๐ คน	๙,๕๐๐,๐๐๐	๙,๕๐๐,๐๐๐	๙,๕๐๐,๐๐๐	๙,๕๐๐,๐๐๐	๙,๕๐๐,๐๐๐	ผู้สูงอายุได้รับ เบี้ยยังชีพ	ผู้สูงอายุได้รับ เบี้ยยังชีพ	กอง สวัสดิการฯ

๑.๒ กลยุทธ์สนับสนุนความคุ้มครองทางสังคม

(๑) แผนงานงบกลาง (ต่อ)

ที่	โครงการ	วัตถุประสงค์	เป้าหมาย (ผลผลิตของโครงการ)	งบประมาณ					ตัวชี้วัด KPI	ผลลัพธ์ที่ คาดว่าจะได้รับ	หน่วยงาน รับผิดชอบ หลัก
				๒๕๖๖ (บาท)	๒๕๖๗ (บาท)	๒๕๖๘ (บาท)	๒๕๖๙ (บาท)	๒๕๗๐ (บาท)			
๓	สนับสนุนเบี้ยยังชีพผู้พิการ	เพื่อให้ผู้พิการ	๔๐๐ คน	๓,๘๐๐,๐๐๐	๓,๘๐๐,๐๐๐	๓,๘๐๐,๐๐๐	๓,๘๐๐,๐๐๐	๓,๘๐๐,๐๐๐	ผู้พิการได้รับ	ผู้พิการได้รับ	กอง
		มีคุณภาพชีวิตที่ดี							เบี้ยยังชีพ	เบี้ยยังชีพ	สวัสดิการฯ
๔	สมทบกองทุนหลักประกันสุขภาพ อบต.หนองกระทิง	เพื่อสมทบกองทุน	ประชาชนในพื้นที่ ได้รับหลักประกันสุขภาพ	๓๐๐,๐๐๐	๓๐๐,๐๐๐	๓๐๐,๐๐๐	๓๐๐,๐๐๐	๓๐๐,๐๐๐	ประชาชน	ประชาชน	กอง
		หลักประกันสุขภาพ อบต.หนองกระทิง							มีสุขภาพดีทั่วหน้า	มีสุขภาพดีทั่วหน้า	สาธารณสุข

รายละเอียดโครงการพัฒนา

แผนพัฒนาท้องถิ่น (พ.ศ. ๒๕๖๖- ๒๕๗๐) แก้ไขครั้งที่ ๑ /๒๕๖๖

แบบ ผ. ๐๒

องค์การบริหารส่วนตำบลหนองกระเทียม อำเภอลำปลายมาศ จังหวัดบุรีรัมย์

ก. ยุทธศาสตร์ชาติ ๒๐ ปี ยุทธศาสตร์ที่ ๕ ด้านการสร้างการเติบโตบนคุณภาพชีวิตที่เป็นมิตรต่อสิ่งแวดล้อม

ข. แผนพัฒนาเศรษฐกิจและสังคมแห่งชาติ ฉบับที่ ๑๓ หมวดหมายที่ ๑๐ ไทยมีเศรษฐกิจหมุนเวียนและสังคมคาร์บอนต่ำ

ค. Sustainable Development Goals:SDGs เป้าหมายที่ ๒ /เป้าประสงค์ พื้นที่ป่าไม้เพิ่มขึ้นโดยเป็นป่าไม้ธรรมชาติ ร้อยละ ๓๓ และพื้นที่ป่าเศรษฐกิจเพื่อการใช้ประโยชน์ ร้อยละ ๑๒ ของพื้นที่ภายในปี ๒๕๗๐

ง. ยุทธศาสตร์จังหวัดบุรีรัมย์ ยุทธศาสตร์ที่ ๓ ด้านทรัพยากรธรรมชาติและสิ่งแวดล้อม

จ. ยุทธศาสตร์การพัฒนาขององค์กรปกครองส่วนท้องถิ่นในเขตจังหวัดบุรีรัมย์ ยุทธศาสตร์ที่ ๑ เมืองน่าอยู่และคุณภาพชีวิตที่ดี

๑. ยุทธศาสตร์การพัฒนาด้านคุณภาพชีวิตที่ดี

๑.๑ กลยุทธ์ส่งเสริมการเพิ่มพื้นที่ป่า

(๑) แผนงานการเกษตร

ที่	โครงการ	วัตถุประสงค์	เป้าหมาย (ผลผลิตของโครงการ)	งบประมาณ					ตัวชี้วัด KPI	ผลลัพธ์ที่ คาดว่าจะได้รับ	หน่วยงาน รับผิดชอบ หลัก
				๒๕๖๖ (บาท)	๒๕๖๗ (บาท)	๒๕๖๘ (บาท)	๒๕๖๙ (บาท)	๒๕๗๐ (บาท)			
๑	โครงการปลูกป่าชุมชน	เพื่อลดต้นไม้ที่ถูกตัด	ปลูกต้นไม้ทดแทน ปีละ ๑,๐๐๐ ต้น	๑๐๐,๐๐๐	๑๐๐,๐๐๐	๑๐๐,๐๐๐	๑๐๐,๐๐๐	๑๐๐,๐๐๐	จำนวน ผู้เข้าร่วมโครงการ	มีต้นไม้เพิ่มขึ้น	กองการเกษตร
๒	โครงการเพาะพันธุ์กล้าไม้	เพื่อเพิ่มรายได้ให้แก่ประชาชน	ปีละ ๑ ครั้ง	๕๐,๐๐๐	๕๐,๐๐๐	๕๐,๐๐๐	๕๐,๐๐๐	๕๐,๐๐๐	ประชาชนในพื้นที่ มีรายได้เพิ่มขึ้น	เกษตรกร มีรายได้เพิ่มขึ้น	กองการเกษตร
๓	โครงการธนาคารน้ำใต้ดิน	เพื่อป้องกันน้ำท่วมและแก้ไขน้ำในฤดูแล้ง	ระบบธนาคารน้ำใต้ดินที่สามารถ ป้องกันและแก้ไขปัญหา น้ำท่วมและน้ำแล้ง	๑๐๐,๐๐๐	๑๐๐,๐๐๐	๑๐๐,๐๐๐	๑๐๐,๐๐๐	๑๐๐,๐๐๐	ป้องกันน้ำท่วม และฤดูแล้ง	น้ำไม่ท่วมขัง /มีน้ำใช้ในฤดูแล้ง	กองการเกษตร

รายละเอียดโครงการพัฒนา
 แผนพัฒนาท้องถิ่น (พ.ศ. ๒๕๖๖- ๒๕๗๐) แก้ไขครั้งที่ ๑ /๒๕๖๖
 องค์การบริหารส่วนตำบลหนองกระเทียม อำเภอลำปลายมาศ จังหวัดบุรีรัมย์

- ก. ยุทธศาสตร์ชาติ ๒๐ ปี ยุทธศาสตร์ที่ ๖ ด้านการปรับสมดุลและพัฒนาระบบการบริหารจัดการภาครัฐ
- ข. แผนพัฒนาเศรษฐกิจและสังคมแห่งชาติ ฉบับที่ ๑๓ หมายความว่า ๑๓ ไทยมีภาครัฐที่ทันสมัย มีประสิทธิภาพ และตอบโจทย์ประชาชน
- ค. Sustainable Development Goals:SDGs เป้าหมายที่ ๑ /เป้าประสงค์ ความพึงพอใจในคุณภาพการให้บริการภาครัฐไม่น้อยกว่าร้อยละ ๙๐
- ง. ยุทธศาสตร์จังหวัดบุรีรัมย์ ยุทธศาสตร์ที่ ๔ ด้านรักษาความมั่นคงและความสงบ
- จ. ยุทธศาสตร์การพัฒนาขององค์กรปกครองส่วนท้องถิ่นในเขตจังหวัดบุรีรัมย์ ยุทธศาสตร์ที่ ๔ การพัฒนาขีดสมรรถนะขององค์กร
 - ๑. ยุทธศาสตร์การพัฒนาการบริหารจัดการองค์กร
 - ๑.๑ กลยุทธ์การพัฒนาคุณภาพการให้บริการ
 - (๑) แผนงานบริหารทั่วไป

ที่	โครงการ	วัตถุประสงค์	เป้าหมาย (ผลผลิตของโครงการ)	งบประมาณ					ตัวชี้วัด KPI	ผลลัพธ์ที่ คาดว่าจะได้รับ	หน่วยงาน รับผิดชอบ หลัก
				๒๕๖๖ (บาท)	๒๕๖๗ (บาท)	๒๕๖๘ (บาท)	๒๕๖๙ (บาท)	๒๕๗๐ (บาท)			
๑	โครงการจัดทำแผนที่ภาษี และทะเบียนทรัพย์สิน	เพื่อพัฒนาปรับปรุงการจัดทำแผนที่ภาษีและทะเบียนทรัพย์สิน ภาษีให้มีประสิทธิภาพ	จัดทำแผนที่ภาษีและทะเบียนทรัพย์สิน	๘๐๐,๐๐๐	๘๐๐,๐๐๐	๘๐๐,๐๐๐	๘๐๐,๐๐๐	๘๐๐,๐๐๐	๑ โครงการ	การจัดเก็บภาษี มีประสิทธิภาพ	กองคลัง
๒	โครงการฝึกอบรมศึกษาดูงาน	เพื่อพัฒนาองค์กร เพิ่มศักยภาพพนักงาน ข้าราชการ ลูกจ้าง ผู้บริหารท้องถิ่น สมาชิกสภาท้องถิ่น ผู้นำชุมชนและบุคคลอื่นๆ ที่เกี่ยวข้อง	เพื่อพัฒนาบุคลากรในสำนักงาน อบต. หนองกระเทียม ผู้บริหาร สอบต. ให้มีศักยภาพในการปฏิบัติงาน ตลอดยังผู้เกี่ยวข้อง	๕๐๐,๐๐๐	๕๐๐,๐๐๐	๕๐๐,๐๐๐	๕๐๐,๐๐๐	๕๐๐,๐๐๐	จำนวน ผู้เข้าร่วมโครงการ	พนักงานข้าราชการ ลูกจ้าง ผู้บริหารท้องถิ่น สมาชิกสภาท้องถิ่น ผู้นำชุมชน และบุคคลอื่นๆ ที่เกี่ยวข้อง มีประสิทธิภาพ ในการทำงาน	สำนักปลัด

(๑) แผนงานบริหารทั่วไป (ต่อ)

ที่	โครงการ	วัตถุประสงค์	เป้าหมาย (ผลผลิตของโครงการ)	งบประมาณ					ตัวชี้วัด KPI	ผลลัพธ์ที่ คาดว่าจะได้รับ	หน่วยงาน รับผิดชอบ หลัก
				๒๕๖๖ (บาท)	๒๕๖๗ (บาท)	๒๕๖๘ (บาท)	๒๕๖๙ (บาท)	๒๕๗๐ (บาท)			
๓	อบรมจริยธรรมให้กับผู้บริหาร และเจ้าหน้าที่	เพื่อให้ผู้บริหาร และเจ้าหน้าที่ มีคุณธรรม และจริยธรรมใน การปฏิบัติงาน	อบรมจริยธรรมให้กับผู้บริหาร และเจ้าหน้าที่	๕๐,๐๐๐	๕๐,๐๐๐	๕๐,๐๐๐	๕๐,๐๐๐	๕๐,๐๐๐	ผู้บริหารและ เจ้าหน้าที่ อบต.	ผู้บริหารและเจ้าหน้าที่ มีคุณธรรม และจริยธรรม ในการปฏิบัติงาน	สำนักปลัด
๔	ค่าใช้จ่ายในการเลือกตั้ง	เพื่อจ่ายเป็นค่าใช้จ่ายในก การซ่อมการเลือกตั้ง	ค่าใช้จ่ายต่างๆในการเลือกตั้งนายก อบต. และ ส.อบต.	๑๐๐,๐๐๐	๑๐๐,๐๐๐	๑๐๐,๐๐๐	๕๐๐,๐๐๐	๑๐๐,๐๐๐	ผู้มีสิทธิเลือกตั้ง	การเลือกตั้ง นายก/ส.อบต. หนองกระเทียม	สำนักปลัด

(๒) แผนงานรักษาความสงบภายใน

ที่	โครงการ	วัตถุประสงค์	เป้าหมาย (ผลผลิตของโครงการ)	งบประมาณ					ตัวชี้วัด KPI	ผลลัพธ์ที่ คาดว่าจะได้รับ	หน่วยงาน รับผิดชอบ หลัก
				๒๕๖๖ (บาท)	๒๕๖๗ (บาท)	๒๕๖๘ (บาท)	๒๕๖๙ (บาท)	๒๕๗๐ (บาท)			
๑	ฝึกอาสาสมัครป้องกันภัย ฝ่ายพลเรือน(อปพร.)	เพื่อให้ อปพร. มีความรู้ในการป้องกัน และบรรเทาสาธารณภัย ได้เบื้องต้น	อปพร.ในตำบลหนองกระเทียม เข้ารับการฝึกอบรมอาสาสมัครป้องกัน ภัยฝ่ายพลเรือน	๑๐๐,๐๐๐	๑๐๐,๐๐๐	๑๐๐,๐๐๐	๑๐๐,๐๐๐	๑๐๐,๐๐๐	จำนวน ผู้เข้าร่วมโครงการ	อปพร. มีศักยภาพเพิ่มขึ้น	สำนักปลัด
๒	ฝึกอบรมชุดปฏิบัติการ จิตอาสาภัยพิบัติประจำตำบล หนองกระเทียม	เพื่อฝึกอบรมชุดปฏิบัติการ จิตอาสาภัยพิบัติประจำ อบต.หนองกระเทียม ได้รับความรู้ความเข้าใจ ในการปฏิบัติหน้าที่	โครงการฝึกอบรมจิตอาสาภัยพิบัติ ประจำ อบต.	๒๐๐,๐๐๐	๒๐๐,๐๐๐	๒๐๐,๐๐๐	๒๐๐,๐๐๐	๒๐๐,๐๐๐	จิตอาสาประจำ ตำบลหนอง หนองกระเทียม มีความรู้ความ เข้าใจในการปฏิบัติ งานด้านจิตอาสา เพิ่มขึ้น	ประชาชนได้รับ ความช่วยเหลือ ได้ทันท่วงที	สำนักปลัด



ประกาศองค์การบริหารส่วนตำบลหนองกระทุ่ม
เรื่อง ประกาศการแก้ไขแผนพัฒนาท้องถิ่น (พ.ศ. ๒๕๖๖ - ๒๕๗๐)
แก้ไขครั้งที่ ๑/๒๕๖๖

ตามที่นายกองค์การบริหารส่วนตำบลหนองกระทุ่ม ได้ให้ความเห็นชอบแก้ไขแผนพัฒนาท้องถิ่น (พ.ศ.๒๕๖๖-๒๕๗๐) แก้ไขครั้งที่ ๑ /๒๕๖๖ เมื่อวันที่ ๓ กุมภาพันธ์ ๒๕๖๖ ตามระเบียบกระทรวงมหาดไทยว่าด้วยการจัดทำแผนพัฒนาขององค์กรปกครองส่วนท้องถิ่น พ.ศ. ๒๕๔๘ แก้ไขเพิ่มเติมถึง (ฉบับที่ ๓) พ.ศ. ๒๕๖๑ นั้น

อาศัยอำนาจตามความใน ข้อ ๒๑ แห่งระเบียบกระทรวงมหาดไทยว่าด้วยการจัดทำแผนขององค์กรปกครองส่วนท้องถิ่น พ.ศ. ๒๕๔๘ แก้ไขเพิ่มเติมถึง (ฉบับที่ ๓) พ.ศ. ๒๕๖๑ จึงขอประกาศใช้แผนพัฒนาท้องถิ่น (พ.ศ.๒๕๖๖-๒๕๗๐) แก้ไขครั้งที่ ๑/๒๕๖๖ เพื่อใช้เป็นแนวทางในการพัฒนาในปีงบประมาณ พ.ศ. ๒๕๖๖-๒๕๗๐ ต่อไป

จึงประกาศมาให้ทราบโดยทั่วกัน

ประกาศ ณ วันที่ ๓ เดือนกุมภาพันธ์ พ.ศ. ๒๕๖๖

(นายสุพัฒน์ ชารัมย์)

นายกองค์การบริหารส่วนตำบลหนองกระทุ่ม